南京日報

本登記證 內政部警字第三八零九號 中宣部中字第二一六四號

電報掛號一二二二

社址 白下路八三號 ● 電話 二一五八三號

中華郵政掛號特准認爲新聞紙類

第二百六十八號

今日二大張售洋二分

今日提要

要聞 北平宣布戒嚴 太原上空出現怪飛機

國際 法參謀長與意相商 討軍事合作問題

社會 京市工務局整理 秦淮河兩水閘

教育 京市十三屆民校明日舉行畢業測驗

副刊 南園 義務勞動 電影經

平市宣布戒嚴
三十七師調平協防
豐臺潰匪竄匿燕郊
一股逃河東馬頭鎮亦有發現
通縣保衛團俘匪五名已解平
日飛機又來活動

(北平二十九日電)通縣電話、二十八日下午有亂匪五十餘名、竄抵馬駒橋、被團隊擊斃三人、餘竄燕郊、另有一股、廿餘人、逃往河東、又廿九日馬頭鎮發現便衣亂匪三十餘名、槍械齊全、聞蔡村特警、一部已出發堵剿、防其回竄縣城、現宣布戒嚴、治安充實

(北平二十九日電)豐台亂匪、經我官兵撲滅後、平市秩序、現已完全恢復原狀、當局爲嚴防奸宄起見、宣布戒嚴、二十九日頒戒嚴條例十九條、禁止祕密集會、結社、罷工、罷市、幷檢查旅店行人、每日下午九時開始、三十七師馮治安部、奉調來平協防、二十八日已開到步兵兩團、及手槍隊一營、二十九日又開到兩團、王樹常二十九日晨召軍警憲各當局、在衛戍司令部商議維持治安及城防辦法

(北平二十九日電)豐台匪徒、二十八日下午、記者二十九日上午十時、赴通縣調查、據悉、薊密公署、於二十八日上午六時、得平電報告後、縣長曹楨、即在縣署召開聯席會議、專員公署科長呂鴻綬、特警孫督察長特警辦事處張主任、通縣公安科長王受天、保衛團副總團長許樹德、商會主席劉松亭、通縣第一科長陳樹穀等、皆出席參加、決定縣境及分配防務等辦法、潰匪約五六十人、於二十八日下午四時竄至馬駒橋、當經該地保衛團、迎頭痛擊、當即捕獲五人、網質五色大旗兩面、白布臂章、上蓋「正義軍總司令」關防、又步手槍各一支、民國二十二年春藍鐵甲車隊總隊長曹耀章贈予各分隊之優勝旗一面、紀念銀盾一座、當由該保衛團將該俘匪解縣鞫訊後、即轉報專員公署、二十九日晨十時、由該公署祕書池尙同帶特警四名、將該匪解平、請示處理、馬駒橋方面餘匪、多數竄往距該處不及二十里之永樂店等處、附近村莊藏匿、縣城聞匪徒攜有重機關鎗一、輕機關鎗五、現仍由保衛團等合力搜捕中、地方安謐、城防由特警協同保衛團等維持、二十九日幷由薊縣召到特警通訊騎兵兩大隊協助、人心極安定、各商戶照常營業、但縣當局爲防宵小潛蹤計、於車站及城門均增加哨位、盤查行人、並於夜八時起戒嚴云

(北平廿九日電)日機一架、廿九日上午八時廿分飛平、自南而來、在市空盤旋一週、即向西北飛去

(天津廿九日電)路息、豐台紛擾平息後、北甯路平津段、廿九日各次車、已行駛無阻、豐台現由卅二軍派隊駐守、亂匪已全部擊潰

(北平廿九日電)程克廿九日晚來平、俟三十日謁王克敏請示後返津、定一日就津市長職

中央銀行
籌設三發行分局
業已呈請國府核示備案
三行庫存數字日見增加

中央銀行爲應時勢之需要、幷便利發行計、擬就西南、西北、華中三區、設立發行分局、業已呈請國府核示、國府已指令准予備案、最近即可正式成立

(上海二十九日電)中央銀行經濟研究處息、本週內華洋各銀行庫存數字、共達三三五四五七〇〇〇元、較二十一日統計乙三三七二五七〇〇〇元、短少一百八十萬元、此項款項乃轉運平津漢等內地救濟當地金融事所用者、但在中中交三行方面、二十九日與二十一日相較、其數字仍日見增加云、

陶德曼
赴北戴河避暑

(北平二十九日電)德大使陶德曼、定卅日偕夫人及女公子赴北戴河避暑、俟秋涼再返平、

培修金堤
大部竣工

(開封二十九日電)培修金堤大部竣工、黃水會派員逐段驗收、零星小部、六月底可完成、

汪昨宴四省主席
幷邀各部會長官作陪
黃紹雄昨訪徐謨

行政院汪院長、以贛鄂閩浙四省主席熊式輝、張羣、黃紹雄、陳儀、已先後到京、特於昨(二十九)晚七時、在鐵部官邸、讌請四氏、幷邀各部會長官何應欽、朱培德等作陪、至九時後始盡歡而散、又浙江省政府主席黃紹雄、於昨(二十九)日上午十時許至外交部拜訪外次徐謨、晤談各事、約歷十分鐘即辭出返寓、

商震接任冀主席
七月五日
呂咸日內由贛赴冀履新
袁良宴土肥原程克謁王

(天津二十九日電)冀省府原任各委、及保定紳商二十九日電商震表示歡迎、並促早日到保接任、聞商將於市府交接後、對津沽保安司令部、略事部署、即赴平謁王克敏後、轉保定七月五日就職、新任省委除李竟容在宜昌、呂咸在贛、已先後起身北來、餘分在平津、五日以前、可齊集保定、

(北平二十九日電)袁良二十九日下午一時、在頤和園養雲軒宴土肥原、並邀高橋、王克敏等作陪、至三時許散席遊園、晚七時、秦德純、蕭振瀛在私宅歡宴土肥原、高橋、陳覺生、雷壽榮等、被邀作陪、至九時許、賓主盡歡而散、

(南昌二十九日電)贛民廳長呂咸、不日赴冀履新、聞商震亦電呂促駕、

(天津二十九日電)程克二十九日午後四時、赴平謁王克敏、有所請示、

中央四艦仍留港
防二逃艦再圖逃
姜西園有二十八日離粵說
蕭佛成續假一月

(香港二十九日路透電)中央軍艦四艘、於星期四開離香港、玆復駛回、蓋僅在大鵬灣操練耳、聞于二逃艦之討論、刻仍在進行中、甯海號現候中央命令、以定行止、海容海籌二艦、現復泊於香港口外、顯係預防二逃艦之再圖逃逸也、

(香港二十九日電)省訊、海軍司令部改組後、張之英定一日召集所屬討論整理防務事宜、姜西園有二十八日已離省赴港休養說、

(香港二十九日電)省訊、蕭佛成二十九日來電續假一月、

(香港二十九日電)日駐華各地司法領事會議、定一日在滬舉行、港粵領館將不參加、

蔣作賓
定期返國
七月五日起程

我國駐日本大使蔣作賓、因離國日久、決於最近返國一行、晉謁政府當局、及省視故舊、聞蔣氏近有電到京、擬於七月五日由日本啓程歸國、又滬報載日本駐華大使有吉明、定下月初晉京、謁我外交當局、惟本京方面、尙未接到其入京之報告、

日司法領會議
四日舉行
地點定在上海

(上海二十九日電)日本駐華各地司法領事會議、定四日在滬舉行、日外務省條約局第二課長松本俊一、二十九日下午四時、由日抵滬、準備出席、新任日使館海軍武官輔佐桑原重遠同輪抵滬、

歐亞航空
陝蘭·蘭包兩段
每週增開兩班

(西安廿八日電)歐亞航空公司西北航綫、陝蘭蘭包兩段、客貨運擁擠、特每週增開班機一次、連原有班次、每週往來兩次、定七月八日起實行、

◎◎◎

北川至墩上已無匪蹤
我軍向北推進搜剿
陝北赤匪經痛剿後分股南竄
王均由陝飛蘭州

(成都二十九日電)軍息、五路軍所屬各部、現正加工趕築碉堡、彭師楊余兩團、已將張家壩之匪驅逐、即佔領該地、及汶川對岸之娘娘廟、北川至墩上、全無匪踪、我軍正向北川漩坪推進搜剿中、

(西安二十七日電)陝北赤匪劉子丹股、被陝北各軍痛剿、已難盤踞、近日化整爲零、分股南竄、澄城、韓城、黃龍山一帶出沒、我軍已派隊進剿、邵力子並電令各縣團隊協助軍隊進剿、

(蘭州廿八日電)王均廿八日晨八時、乘機由陝飛蘭、朱紹良等赴機場歡迎、王下榻省府花園、十一時朱紹良在船亭歡宴、

(重慶二十九日電)蓬安縣長聶炳延、貪贓枉法、積案如鱗、經人民向順慶專員公署、呈控偵查屬實、已被劉專員扣留、電省核辦、又南川縣長怠忽修路工程、省府將予以撤職留任處分、

(重慶二十九日電)軍息(一)殘匪三四百人、在北川附城諸山構築工事、(二)汶川對岸之娘娘山、有匪高級司令部、二十六日經我軍斃匪甚多、北川至墩上無匪蹤、我軍正分向北川漩坪推進追剿中、(三)二十七日在汶川西岸瓦寺發現匪約二百餘人、經我軍殲滅不少、夜橋匪之工事較前增加、亦經我破壞甚多、

暹政府壓迫華僑中
暹考察團抵粵時
各團體未派代表歡迎
民情憤慨可見其一斑

(廣州二十八日路透電)暹羅考察團、計國會議員十七人、今日由香港抵此時、省政府與公共團體、均未派代表至車站迎迓、各晚報均滿載暹政府壓迫華僑之情形並提倡禁止暹米入華、民衆對暹羅之憤慨、於此可見一斑、

(巴黎二十八日哈瓦斯電)法國殖民地協會越南組、對於一九三〇年五月十六日所簽訂之中法越南及中國邊省商務專約及本年五月四日所簽訂之該約附件、贊成予以批准、謂越南產米、輸入中國、所得優惠、雖頗微薄、但中國與越南間善鄰關係、必因此益臻發達、而越南出品銷售中國、亦必爲之較易云、

暨大西北教育考察團、自四月十二日出發、前往西北陝甘甯綏秦各省考察、現已工作告竣、二十六日由平搭車南旋、前(二十八)日抵浦、即轉車返滬、關於此次考察所得材料、至多將於兩月內、擬成報告書、

葉琪抵湘

(長沙二十八日電)葉琪二十八日由漢乘車來湘、何鍵派員赴站歡迎、

六河溝煤礦
發行公司債

(上海二十九日電)六河溝煤礦公司、爲整理舊欠、經董事會決定、發行公債二百五十萬元、年利八厘、期限十一年、以該礦全部資產擔保、委金城、鹽業兩銀行募集、發行條例、已呈實部審核、

溫州紙廠
現正進行中

(上海二十九日電)馬寅初、劉維熾、二十九日晨到滬、據談、溫州造紙廠、現正進行中、官股四百五十萬元、係向中央庚款會商借、下次常會、可望通過、

旱災會
月底結束

(上海二十九日電)許世英王一亭二十九日午訪孔財長、商談各省旱災義賑會農賑問題、許談、旱災會、決六月底全部結束、

中央信託局
展期成立

(上海二十九日電)中央信託局、籌備主任葉琢堂語記者該局因籌備未竣、七月一日不及、將展期正式成立、其確期、俟孔祥熙決定、

湘西水漲
損失奇重

(長沙二十九日電)湘省入夏以來、霪雨不休、連日各縣紛紛電告水災、連日以來大雨傾盆、沅水陡漲、常德沅江城垸危急、石門沿河一帶、俱成澤國、姿仁山洪暴發、損失奇重、

秦德純返察有待
據談患失眠日內或赴津
謁宋報告一切
辭意可打銷

(平北二十九日電)秦德純二十九日語記者、余因患失眠病未愈、擬在平暫作休養、日內或赴津一行、謁宋哲元報告一切、辭職問題、二次辭呈未發出、僅電何部長應欽、陳述個人意見、最好中央能准予所請、現在輸送中、馮師調平協防、暫駐西苑、及黃寺各處、又聞秦辭意可打銷、準赴津謁宋後、即返張垣視事、

(張家口二十九日電)松本忠雄二十八日午夜由平抵張、寓日本飯店、二十九日午前、偕駐張日領事橋本、遊覽張垣名勝、午後五時、應察省府歡宴、定三十日晨返平、轉遊濟南青島返國、

◎◎◎

裁減轉出口稅後
關稅附加續徵一年
明日起開始實行以資抵補
一萬萬關稅公債今日發行
條例國府昨公佈

財政部長孔祥熙、前爲救濟工商業、會呈准中央、決於二十四年度裁撤轉口稅及減免出口稅、關於減免出口稅所修正之海關出口稅則、業經國府於日前正式公布、現財部以將來減轉出口稅後、稅收影響甚大、爲求預算收支平衡、已呈准中央、將海關百分之五附加稅、繼續帶征一年、藉資抵補、此項附加稅、定明(一)日開始實行、

關於民國廿三年關稅公債條例案、自經立法院院會通過後、已呈請國府公佈、財部依該條例規定、定今(三十)日將此項公債、開始發行、據熟悉財政界情形者消息、此項公債、雖總額爲一萬萬元、因有五千萬元係換回庫券、實際所發行者、不過五千萬元、此五千萬元公債、全係依據二十三年度國家總預算案、歲入臨時門原列債款之數目、而發行非額外舉債、其發行辦法、較金融公債、尤稱簡便、除一半爲換回二十三年關稅預算庫券外、其餘一半、即以抵償銀行息借、幷無派銷之煩、名雖爲發行公債、實則在年度告終辦理一次轉賬而已、衆料此項公債流通市面者必少、對於債市前途、當無若何影響、

條例原文

立院通過之民國二十三年關稅公債條例原文探錄於次、(第一條)國民政府爲彌補二十三年度總預算收支不敷起見、由財政部換回銷燬民國二十三年關稅庫券票面五千萬元、騰出基金發行公債、定名爲民國二十三年關稅公債、(第二條)本公債定額爲國幣一萬萬元、於民國二十四年六月三十日發行、(第三條)本公債按票面九八發行、(第四條)本公債利率定爲年息六厘、每年三月九月十二月之末日、各還本一次、(第五條)本公債償期、定爲十年、每年三月六月九月十二月之末日、各還本一次、第一年還總額百分之四、第二至第三年各還百分之六、第四年還百分之八、第五至第八年各還百分之十二、第九至第十年各還百分之十四、至民三十四年六月三十日、本息全數償清、前項還本、以抽籤法行之、(第六條)本公債應還本息基金、以換回銷燬之民國二十三年關稅庫券票面五千萬元、原有基金移充外、其不敷之數、在新增關稅項下、照數補足、由財政部命令總稅務司、依照還本付息表所載、應還本息數目、按月平均撥存中央銀行、列收國債基金管理委員會戶帳專款存儲備付、(第七條)本公債票面、分爲五千元、千元、百元三種、(第八條)本公債指定中央銀行爲經付本息機關、(第九條)本公債票、爲無記名式、得自由買賣抵押、如公務上有須繳納保證金時、得作爲替代品、並得爲銀行之保證準備金、(第十條)對本債票如有僞造及毀損信用之行爲者、由司法機關依法懲治、(第十一條)本條例自公布日施行、

礦聯會請定
各礦稅率

(上海二十九日電)全國礦業聯合會、二十九日午舉行臨時會員代表大會、決議呈請實部、明定各礦稅率、增選白雲軒等四人爲理事、劉萬青爲候補理事、

津塘公路
測量完竣

(天津二十九日電)津市府計劃修築之津塘公路、現已測量完竣、全長八十餘里、完成後、由津至塘、一小時即可到達、

幷空發現怪機
高空飛行二千米以上
廿分鐘後向東北飛去

(太原二十九日電)二十九日晨十一時、幷空突由東南飛來怪機一架、距地約在二千米以外、飛繞一週、即向東北飛去、歷時約二十分鐘、聞該機共兩架、一飛抵石家莊後、復折回平、故祇一架來幷

(太原二十九日電)二十九日午來幷之怪飛機離幷後先飛河邊村、繼至五台山盤繞許久、又飛龍泉關始北去、

(太原二十九日電)李生達二十九日晚返抵幷、俟謁閻錫山後即赴陝北、

繼英國之後
美派模費特來華
研究購銀政策之影響
李滋羅斯來華將過美

(華盛頓二十八日哈瓦斯電)據官方消息、建造廉價住宅貸款委員會主任模費特奉羅總統之命、行將赴華研究美國購銀政策對于中國所發生之影響、模氏頃赴白宮晉謁羅總統、告以本年假期中、將往中國遊歷、總統乃勸彼乘機、調查白銀問題之情勢、而於返國時、提出報告、惟此項調查工作、純粹係非正式性質、蓋模氏本人、並非白銀問題專家、僅係對於中國問題、具有權位之一幹練實業家而已云云、

(華盛頓二十九日路透電)國務總理赫爾今日對新聞記者發言、表示歡迎英國李滋羅斯爵士來美、與其談話之意、新聞記者詢以李滋羅斯由英來華、道出華盛頓之消息、赫爾答稱、意見與之互換、尤其是出於經濟與財政之專家者、當然不嫌過多、渠料無人不願參加此種交換云、至於赫爾心目中有無國際通貨安定之意思、則赫爾未曾計及、

(倫敦二十八日哈瓦斯電)現聞財部顧問李滋羅斯八月間赴華時、將繞道美國、與該國政治家舉行談話、此間金融界人士、以爲此項談話、對於李滋羅斯赴華所負任務、足以發生影響、

湘省決設
湘西綏靖處

(長沙二十九日電)湘省府二十八日常會決議、設立湘西綏靖處、並以劉建緒爲處長、

國民政府命令
六月廿九日

國民政府昨（二十九）日命令（一）茲修正海軍部組織法公布之、此令、（二）任命盧興榮爲陸軍第五十二師師長、此令、（三）任命陸軍步兵上校廖鳴歐爲陸軍第五十九師參謀長、此令、（四）行政院院長汪兆銘呈稱、軍政部軍需署總務處科員陳華伯、另有任用、請免本職、應照准、此令、（五）行政院院長汪兆銘呈稱、陸軍第七師參謀楊子容、另有任用、請免本職、應照准、此令、（六）行政院院長汪兆銘呈、據河南省政府主席劉峙呈、請任命劉明安、王賢愷、爲河南省政府財政廳秘書、應照准、此令、（七）行政院院長汪兆銘呈、據外交部呈、請任命保君皞、爲駐溫哥華領事館領事、邱祖銘爲駐開羅領事館領事、應照准、此令（八）行政院院長汪兆銘呈請、任命李文彬、王光合、關盤銘、張緯訓、桂德勝、康鳳鳴、李正華、關登明、王鴻藻、于振鐸、謝青雲、李學純、陳欽霖、閻大發、許德厚、楊銘智、賈久銀、祝仰哲、蔣寶臣、張海田、王生岐、張宗洲、齊長元、馬亞東、亭榮亭、陳家璠、李貴榮、謝士榮、雷曉鐘、梁敬賢、劉振南、程希之、郭泮清、王鎮九、遠德峯、牛步雲、張良鵬、王淵榮、蔡全茂、張貞祥、聶學曾、甯宗先、毘仁壽、禹功魁、高鴻立、田雨塵、拾履貞、耿明堂、楊世祿、陳貫之、劉國良、朱昭德、李延英、夏雅清、韓正釆、董西庚、陳登朝、王之道、葛振鐸、胡自勤、陳鴻源、趙鳳傳、陳耀琳、陳玉德、乜士信、董寶山、王嘉俠、李廣楹、王自立、朱岷山、張子文、楊振亞、姚成林、孫廣厚、呂元雲、郭學善、蕭光燦、宋立勳、陳永燦、張咸升、吳甲乙、寇文郁、牛心智、周鎮岳、程德祥、侯金融、段從任、霍樹聲、羅榮昌、宋寶珠、郝毓淑、沈履芳、孫契友、屈子琦、劉冲龍、趙行之、南景哲、王毓龍、朱龍訓、李蔚嵐、易仁舫、王伯愚、陳英欽、郭臨清、陳九列、馬竸三、悛培才、吳福才、楊定中、王纖文、雷名韜、文有章、劉得奎、馮克明、趙丕丞、李夢泉、雷希明、周輔岑、劉志遠、高震海、舒建春、田泰、康建初、馬國忠、馬奐邦、李玉珂、軒繼瀛、趙國珍、馬秉正、周樹一、許治民、左克義、田天福、于根發、胡金明、陳光然、馬廣達、王殿富、龔迺勗、谷生華、田濟民、申步勳、苗春元、崔蘊秋、隨向功、潘維眞、金振中、張華亭、宋光遠、趙虎城等一百五十員、爲陸軍步兵少校、應照准、此令、

全國各儲蓄機關 一律應繳存保證金
財部限七月十五日塡報核辦 廿三年度收支俟結清卽呈報

財政部前辦理儲蓄各行會依法繳存儲蓄存款保證準備金、上海各儲蓄行會、業已照章實行、其他各地、則稍有展延、茲悉財部已決定自二十四年度起、全國各地儲蓄行會、均應一律實施、上海各行會、亦照章續繳保證金、昨特訓令各地辦理儲蓄各會銀行公司等、令本年六月底結賬之後、一律照案辦理、並製定各地行會儲蓄一覽表、限於七月十五日以前、依式塡報到部、以憑核辦、

財政部以公大鑛務所、已在浙江諸暨地方、開採鋅鑛、并已開始運銷、自應征收鑛產稅、茲根據調查結果、按照百分之五稅率、暫行核定鋅砂每公噸、應納鑛產稅洋四元、已令飭長興鑛稅處遵照、

（上海廿九日電）孔祥熙政躬痊愈

財政部以二十三年度已告終了、所有該年度因收入短少、及支出超過、實際不敷總數、卽將分飭所屬、結算青楚、以便專案呈報行政院、

經濟委員會主辦之 西北國營各公路
通車以來營業發達後 現有車輛已供不應就

西北國營公路管理局、於二十四年一月一日成立、五月一日正式通車營業、西安蘭州間、計程八百五十公里、四日可達、較以前商車行程、縮短一半、沿路計設西安咸陽乾縣、邠縣長武涇川平涼靜甯華家嶺蘭州等十二處車站、並於適宜車站、招商承辦旅社食堂、新置柴油汽車二十四輛、分裝客車十二輛、貨車十輛、救濟工程車二輛、客運票價規定每客每公里三分五厘、西蘭間每客僅收二十六元三角五分、較前商車時代、減收十分之四、貨運票價、上行每公噸每公里收三角、下行爲提倡推銷土產起見、減爲一角七分五厘、較以前商車時代、上下行平均約減收十分之三、故通車以來、營業極形發達、現有車輛、供不應求、正設法增置車輛、以便商旅、陝甘兩省郵件、原係商車包運、其甘肅一段、且係用大車運輸、現由該局與郵政局商訂承運合同、不日卽可簽訂、將來不獨郵運費減低、卽陝甘郵件之遞達時間、亦可提早十日左右、沿途長途電話、係由經委會蠶款借與交通部負責裝設、現在西安平涼間、已可通話、平涼蘭州間、亦將裝竣、車上裝有話機、可以隨時搭綫通話、沿途安全設備、除備有救濟工程車輛、專司車輛損壞、或肇事時救濟事宜外、所有警備事宜、由路局組織武裝路警隊六十名、購備機器脚踏車十二輛、分段梭巡、以保行旅、以上所述各節、爲西北國營公路管理局最近進行概况至西漢路初步工程完成以後、其通車營業事宜、亦將繼續辦理云、

南潯路
被水冲毁路軌 停車三日待修

（南昌二十九日電）南潯路停車三日、被水冲毁路軌、尚待修理、該局爲便利旅客計、三十日開始售票、惟車行至涂家埠、改乘輪渡至永修換車往潯、

全國郵局 辦轉匯電報匯票
交部令自七月一日起實行 江蘇區內各郵局一律遵照

全國各郵局爲求匯兌迅速起見、業奉交通部命令、自七月一日起開辦轉匯電報匯票、江蘇區內各郵局、亦已遵照、一律如期實行、已由管理局通告各地知照、茲探誌該項轉匯電報匯票辦法如後、一　轉匯電報匯票之初步轉遞卽係使用普通匯票、在票上加蓋轉匯電報匯票字樣之戳記、交由匯款人自行將該匯票掛號郵寄電報匯票轉匯局查收、毋庸另備信函、如兌付局有直接電匯便利者、由該轉匯局將匯款直接電匯兌付局、如該兌付局並無直接電匯便利者、卽經由該兌付局最近之電報匯票轉匯局、由郵件轉往、惟公衆應注意者、卽用轉匯電報匯票匯款、因轉遞關係、僅在某種情形之下、如兌付局與發匯局相距遙遠者、方有効用、如按照情形、以普通匯票較爲迅速者、應由郵局臨時知照匯款人、二　除收取普通匯票匯費、如需回帖、並回帖費外、應另加收電匯資費二角五分、及每張電報匯票之電報費、六角、如電報須超過二十字者、應按逾限字數每字加收五分、三　爲使兌付轉匯電報匯票迅速、匯款人應將收款人之姓名住址詳細開明、四　匯款人於匯款及上開第二節所述之各項資費付訖後、應將郵局所發給之收據、（卽加註字戳之請購匯票單第二聯）妥爲保存、關於該匯票嗣後有所查詢、應將該收據呈出、五　轉匯電報匯票之收款人、如不能證明其爲收款本人時、該匯票應憑舖保兌付、

行政院審查 甘川青劃界案
界限未明行政上多窒礙

行政院於昨（二十九）日上午十時、召集內政教育等部審查「甘青川三省劃界案」、聞該三省交界處界限、歷未明確劃定、行政上頗多窒礙、故最近三省、均請求重行劃定、政院特列案審查、以資釐定、

答玻利維亞 國書辦竣

外交部近接到玻利維亞國總統就職國書、當卽譯就華文、並擬具答復國書、呈送行政院請轉呈國民政府鑒核、分別簽署、加蓋國璽、現國府已指令准予照辦、國書亦已分別簽署蓋璽完畢、連同來書、一併發還行政院、令卽交外交部轉發、

楊莊活動壩 招標承築
導淮會擬定辦法 定九個月內完成

導淮入海水道起點之楊莊、上接洪澤湖、經由張福河及運河而來之水、東排入海、其地位甚爲險要、導淮委員會、爲節制水流、擬於該處建築一活動壩、長一百公尺、定八月興工、限明年五月完成、一俟活動壩成功、卽將現有之埽壩拆除、已於本月二十六日起招標承辦、並定七月十五日先開甲標、（壩基壩墩壩牆橋梁）九月十五日再開乙標、（鋼門及開關機件）

邊省人民議建 殖邊獎券
中央已交付審核

茲有邊省人民戴云龍等、以邊疆墾殖、事屬切要、、但中央經濟困難、籌款無從、爰建議中央、請發行實業獎券、所有盈餘、除撥付各邊省墾殖外、餘款悉數充作殖邊之用、俾國防墾殖兩者均能兼顧、中央已發交主管機關審核云、

四屆鐵展 籌備已妥
七月一日開幕

據鐵部息、該部任青島所舉辦之第四屆鐵展會、定七月十日開幕、經由部派員至該處積極籌備、開始佈置後、頃得報告、謂一切大致就緒、計參加鐵路有膠濟、北甯、粵漢、隴海、平綏、津浦、平漢、京滬、滬杭甬、正太、浙贛等十大鐵路、係依路別、各置專館、連同名產館共十一館、均分配於青島市立中學校舍之一二兩院、該校已於二十日將校舍讓出、已由鐵展辦事處人員接收、從事佈置、參加之各路、除膠濟路、已原在青外、其他九路、已有六路派員抵青、所餘只京滬、滬杭甬及正太兩路、尚未到達、諒日內當可趕到、至浙贛路、因展覽品較少、已由辦事處代爲負責、開幕時、除該部業務司長俞棪、因主持關係、當往青主持外、聞次長曾仲鳴、暨行政院汪院長、亦將來青、參加開幕典禮、

△　△　△

司法院厲行 法官考績

司法行政部、以添級改制、不日施行、法官考績、極關重要、特擬定最高法院審查上訴案件、計分表呈請司法院覈核、現業經司法院核准、定于下月一日起實行、所有各省高等法院及其分院、對於所轄下級司法機關第一審裁判、司法院亦令該部轉飭參照此項辦法、於受理上訴時、逐案審查、列表報部、以憑考覈、

四項國際 鑛冶地質會議
三會議我已派代表參加 一會議實部現正籌議中

本年下半年國際間舉行之四項鑛冶地質等學會、均先後邀請我國參加、現實業部業令該部地質調查所、分別指派參加人員、或籌議參加與否、茲特分別探誌於下、（一）英國樞密科學實業研究委員會、定於七月舉行之英國地質測量局百週紀念會、現已派定黃波清代表參加、（二）英國定於本年七月舉行之第三屆土壤科學國際會議、特派侯光炯代表前往出席、并已於日前起程前往、（三）本年十月二十至二十七日、在法國巴黎舉行之國際鑛產學、冶金學、及應用地質學會第七次會議、特派王恆升代表出席、（四）蘇聯大使、照請我國政府派員參加一九三七年在莫斯科舉行之第十七次國際地質學大會、實業部現正令飭地質調查所、核議參加事宜中、

時人行蹤

孫科（上海二十九日電）孫科、褚民誼、劉維熾、二十九日晨到滬、孫旋赴中西療養院探視夫人之疾、十一時許返邸接見新聞界、據談關稅公債一萬萬卽日起發行、立法院下月內休會、

黃紹雄、俞飛鵬、彭學沛等昨（二十九）日夜、由京乘十一時車赴滬、陳璧君由滬來京、

李擇一（福建省政府顧問李擇一、於昨（二十九）日由滬到京、卽謁閩主席陳儀、並於午後分赴外交部等處、拜訪京中友好、

陶履謙（上海二十九日電）陶履謙二十九日晨抵滬、下車後、卽趨謁黃郛報告內政部情形、三數日後返京、

廣東兄弟樹膠公司
又有最新出品問世

總店　南京太平路門帘橋
支店　中山路財政部對面

慶祝新出品成功大廉價

▲將向日所用的『橡膠』，用最新科學方法製造成，與外國貨牛皮底無異．

▲膠性能耐用，再經科學的製造，其適用耐久性，為任何上等皮類所不及，故定名曰『人造皮』．

▲用『人造皮』製造鞋底，因經數次的科學提煉，膠內熱質盡去，穿着者可免濕氣脚汗弊病．

▲日用服裝須以經濟耐用為原則，亦要美觀合乎大衆化，本公司最新出品之『人造皮底』鞋，正符此旨，無論四季天時，中西式服裝均可穿用．

新生活鞋

無敵女鞋

新國民鞋

南京鍾南中學招攷男女生

（學額）高初中一年級新生各一百名高初中二年級插班生各十名（報名日期）自卽日起至考試前一日止（試驗日期）七月十一二日（校址）本京石板橋（附註）函索簡章附郵票二分

南京鍾南中學暑期補習班招收男女生

（一）班次 小學畢業班初中補習班初中畢業班高中補習班（二）待遇 凡成績優良具有相當證件經審查合格得保送本校編入相當年級（三）報名 七月一日開始（四）班址 南京石板橋鍾南中學內 附註 簡章函索卽寄

南京五卅中學招生

（班次）初高中一年級新生初二上高二上高一下插班生（日期）本月二十五至二十九日須繳證書及二寸半身像片二張報名費一元（考試）七月一日二日（校址）鼓樓保泰街

函索簡章附郵二分

首都湘大旅棻社減價啟事

本社開設，歷有年所，交通便利，房間寬敞，定價低廉，招待週到，並附設食堂，包辦酒席，宵夜小喫，應時俱有，諸凡設備，盡善盡美，各界顧客，久所贊許，茲爲適應新運，藉酬答顧客，特自本年一月十日起，凡蒙惠顧，房金減半，旅客捐六一併在內，長日包月，尤特別克己，費賞予侍役，聽客自便，特此減價

▲地址　國府路東首黃家塘
▲電話　二三九二五

南京金陵大學附屬中學招生廣告

（一）招考高初中一上新生高初中一下及二年級上下插班生（二）填履歷保證志願各書繳修業或畢業證書隨交報名費二元二寸半身照片一張外埠得寄報名費通函報名（三）報名自六月十五起至七月三日止每日上午九時至十二時（四）試驗科目爲公民常識國文算學英文（初一上免試英文）（五）七月四五兩日上午八時起下午五時止在南京乾河沿本校攷試錄取姓名于七月七日在本校揭曉（六）投考新生加入本校暑期補習班而成績及格者得免試入學暑校于六月二十四日起報名七月五六日註冊八日開課八月二十日結束章則另詳（七）函索章程附郵票五分

社會局備案

新京無綫電傳習所招生 男女

班級：分女生普通班及男生普通班兩班　資格：初中畢業或具有同等學力者　修業期限：五個月　報名日期：自卽日起至考試前二日止　考試日期：七月十日　待遇：成績優良者介紹工作　校址：南京漢西門堂字街二十二號　備有詳章函索附郵票一分

法參謀長與義相
商討軍事合作問題
法義國防勢將採取一致行動
英再請法派遣代表舉行海談
亞將對義讓步

（巴黎廿九日國民海通電）法國報界、對參謀部長甘麥林將軍、訪聘羅馬與墨索里尼首相及意國陸軍總司令巴多格里阿、會談各種軍事上重要問題事、記載頗多保留、但據素以消息靈通見稱之晨報駐羅馬訪員所發、顯係半官性質之電訊、稱法國政府此次派遣甘麥林將軍前往羅馬、事前確曾獲得意國政府之充分同意、藉與意國負責軍事當局、討論兩國間軍隊發生合作關係時、所當進行之一切問題、據該訪員

法義國防一致行動

宣稱、英德海軍協定之締結、業已引起羅馬與巴黎兩方不得不發生增强共同政策之感想、並在國防方面採取一致行動、但據該訪員鄭重聲明、甘麥林將軍與意政府當局之談話中、尚未討論關於軍事條約之計劃、此與法國航空部長特蘭將軍前次遊意時、對於天空公約並未加以充分考慮之情形相同、事實上此項談話、乃係關於兩國參謀部之統一問題、及爲兩國國防而定之某項計劃云、

英再請法舉行海談

（倫敦二十八日哈瓦斯電）據可靠消息、英國曾與法國再度接洽派遣海軍專家來英、以便舉行海軍會議之預備談論、法國一旦接受邀請、則談話將於下月中旬開始舉行、此項談話之目標、係在商定各海軍國以造艦計劃互相通知之辦法、德國亦在其列、政府現方期待該國對於造艦程序向英國提出較詳之報告、據聞德國造艦計劃、期限定爲三年云

（華盛頓二十九日路透電）海長史濱生、今日諭令自七月一日起、每月招募海軍一千五百人、按此係依照國會所准將海軍人數由八萬二千五百人增至九萬一千人之辦法而行、

亞將對義表示讓步

（亞比西尼亞京城二十八日哈瓦斯電）據負責方面消息、義亞混合仲裁委員會、討論結果、亞國若竟得直、則亞政府即發表正式宣言、義國獲得滿意、亞政府對於奴隸制度之繼續存在、並不否認、但現正努力每年解放多數奴隸、此外亞皇並於最近在國內添設學校、聘請外國教師掌教云、

歐局緊張中
英和平大會開幕
漢德森薛西爾有重要演說
稱英德海軍協定辦法妥善

（倫敦二十八日哈瓦斯電）此間和平大會、於本日開幕、由軍縮會議主席漢德森主席致開幕詞、略謂目前歐洲局勢、日趨危險、吾人雖不能否認、然若謂歐洲戰爭、迫在眉睫、則究不免言之過甚、余具一種深切之信念、以爲安全與軍縮二者密切相關、苟非由世界各國成立協定逐漸進行軍縮、則吾英國與其他各國、均不能避免戰爭之禍害、次由英國前出席國聯代表薛西爾演說、述及英德海軍協定、謂就此項協定簽訂之經過而言、固屬妥善、惜尚未臻於完全妥善、蓋歐洲各國政府間之談話、無論爲雙方的或多邊的、均不足以產生一般軍縮條約云、關於義亞爭端、薛氏謂義亞爭端、實際性質若何、非余所欲究論、是非曲直、究在何方、亦非余所欲置辯、余所欲言者、則有一事、較諸兩國間之是非曲直與義亞爭端之一切結果尤爲重要、爲吾人所不容漠視、即國聯盟約及其他由各國協訂之各項條約規定、不以戰爭爲國家政策工具之原則、此種原則、務必加以保持是也云云、

十三國委員會研究
裁制破壞盟約
△迄今尚無結果

（日內瓦二十八日哈瓦斯電）國聯行政院、前曾組織十三國委員會、討論遇有以片面行動破壞國際義務情勢時、應用何種方法、充實國聯盟約之效力、該委員會當經指派法學家研究此事、研究工作、頃已結束、但對於制裁問題、仍無結果、蓋制裁辦法、由行政院一致予以決定、所謂一致是否應連當事國家之票數在內、各法學家意見、互相參差、彼等現定於下星期中、繼續集會、就經濟觀點、審查制裁問題、

英教會
意見支離

（倫敦二十八日哈瓦斯電）據標準晚報載稱、自由主義教會與前自由黨首相勞合喬治一派所結成之和平及經濟建設聯合陣線、有破裂之虞、按兩星期前、自由主義教會與勞合喬治、曾共同發表宣言、凡下屆選舉之候選人、不問政治黨派若何、均請其簽名贊成一種綱領、主張促成有效和平組織、實行經濟建設、但此種新運動、事實上係出於勞合喬治之推定、勞合喬治決定提出候選人三百五十名、以和平及經濟復興作爲競選政綱、因此教會領袖、以爲如此、則此項運動將成爲政黨工具、與超政黨之原則有悖、故加以拒絕、聞教會與勞合喬治兩派或將決裂、亦未可知、惟一切須待下星期一召集政治宗教社會經濟團體代表舉行大會後、方可決定、

法政府向衆院
撤回增加軍費案
因意見分歧討論必拖延時日
賴伐爾宣稱衆院當諒解政府

（巴黎二十八日哈瓦斯電）政府日前提出額外增加軍事經費法案、規定陸軍經費增加二萬二千八百六十萬四千五百九十佛郎、海軍經費增加二千一百萬佛郎、空軍經費增加四千四百十七萬零二百七十佛郎、殖民地經費增加三百七十九萬九千佛郎、今晚衆院開始討論該法案、賴伐爾總理因見衆院內意見紛歧、該案討論、勢必拖延時日、故臨時將該法案撤回、並宣稱衆院前爲使政府完成艱難之任務、故特授余以非常權力、由是凡關於此類艱難問題之討論、務必儘量縮短時間、此層當爲衆院所諒解、

（巴黎二十九日國民海通電）法國參衆兩院通過緊急性質之法案多件後、即於今晨四時宣告休會、政府當局爲使各案順利通過起見、臨時決定、將要求補充軍費案撤回、據稱此係由於參院財政委員會主席加羅斯氏決然拒絕討論此種重要問題所致、當宣布內閣決定時、總理賴伐爾宣稱、政府並不撤回該案、僅因時間關係、可以稍緩討論而已云、

美銀派議員建議
厲行白銀政策
現已有參議三十四名連署
美衆院銀委會提出行政案

（華盛頓二十八日路透電）參議員湯姆士今日稱、呈請羅總統、積極進行白銀政策之文、現已有參議三十四名署名、如銀派議員、不能獲得財部之有力的動作、則必推行通貨膨脹性質、佛萊塞爾與倫克所提出之農業案、湯氏現復運動其他參議員附署、聞其目的、欲得四十人、

（華盛頓二十八日路透電）羅總統昨夜特殊咨文送交國會後、衆院銀行委員會主席史悌格爾、今日提出行政案、志在不承認執有政府公債者因美元減值而有訴訟法院請求賠償之權、史悌格爾聲稱、下期星一銀行委員會將開始審查此條大約審查兩日後、即將向衆院報告審查經過、渠預料委員會及衆院、對此提案、皆不致有所留難云、

國際商聯會討論
安定金匯兌率案
藉以調劑各用金國之意見
此項折衷辦法可一致通過

（巴黎二十九日路透電）國際商會、今日開最後一次全體會議時將提出金融決議案、要求規定金匯兌率臨時安定辦法、該案含調和英國與其他用金國彼此間意見之性質、內稱依金本位之安定、實爲世界經濟恢復所不可少之舉、故促請有關係之主要國政府、立即會商以便臨時安定之協定發生效力、而使各國得即實施調整彼等經濟與財政政策之計劃及保持國際金本位之長久信用、衆料此項折衷辦法、可由會衆一致通過、

德共黨議員
判處徒刑

（柏林二十八日路透電）前普魯士議會共產黨議員加斯泊氏、於一九三三年德議院縱火案發生後、即被逮捕、繫獄至今、茲由國民法院判處徒刑三年、加氏被控於國社黨秉權之前、曾在警察隊中散發煽亂之傳單、又在共產黨被宣布爲非法團體之前代表共產黨旅行各地而對黨員訓話所判之罪、實爲至高之懲處、當衆議院縱火案審訊時、加氏曾到庭作證

破產法原文（續）

第四節債權人會議

（第一百一十六條）法院因破產管理人或監查人之聲請或依職權召集債權人會議、（第一百一十七條）債權人會議、應由法院指派推事一人爲主席、（第一百一十八條）法院應預定債權人會議期日及其應議事項公告之、（第一百一十九條）破產管理人、於債權人會議時應提示第九十四條所定之債權表及資產表、並報告破產事務之進行狀況、如破產人擬有調協方案者、亦應提示之、（第一百二十條）債權人會議、得議決左列事項、（一）選任監查人一人或數人、代表債權人監督破產程序之進行、（二）破產財團之管理方法、（三）破產人營業之繼續或停止、（第一百二十一條）監查人得隨時向破產管理人要求關於破產財團之報告、並得隨時調查破產財團之狀況、（第一百二十二條）破產人應出席債權人會議、並答復主席、破產管理人、監查人、或債權人之詢問、（第一百二十三條）債權人會議之決議、除本法另行有規定外、應有出席破產債權人過半數、而其所代表之債權額超過總債權額之半數者之同意、（第一百二十四條）債權人會議之決議與破產債權人之利益相反者、法院得依破產管理人監查人或不同意之破產債權人之聲請、禁止決議之執行、前項聲請、應自決議之日起五日內爲之、（第一百二十五條）對於破產債權之加入或其數額有異議者、應於第一次債權人會議終結前提出之、但其異議之原因、知悉在後者、不在此限、前項爭議、由法院裁定之、（第一百二十六條）關於破產債權之加入及其數額之爭議、經法院裁定後、破產管理人應改編債權表、（第一百二十七條）第二十三條之規定、於本節債權人會議準用之、（第一百二十八條）第八十四條及第八十六條之規定、於監察員準用之、

第五節調協

（第一百二十九條）破產人於破產財團分配未認可前、得提出調協計劃、（第一百三十條）調協計劃、應載明左列事項、（一）清償之成數、（二）清償之期限、（三）有可供之擔保者其擔保、（第一百三十一條）破產人有左列情形之一者、不得提出調協計劃、（一）所在不明者、（二）詐欺破產、尚在訴訟進行中者、（三）因詐欺和解或詐欺破產受有罪之判決者、（第一百三十二條）調協計劃、應送交破產管理人審查、由破產管理人提出債權人會議、（第一百三十三條）關於調協之應否認可、破產管理人、監查人、債權人、及破產人、均得向法院陳述意見、或就調協之決議、提出異議、（第一百三十四條）法院對於前條異議爲裁定前、應傳喚破產管理人、監查人、債權人、及破產人爲必要之詢問、債權人會議之主席、亦應到場陳述意見、（第一百三十五條）法院如認爲債權人會議可決之調協、條件公允、應以裁定認可調協、（第一百三十六條）調協經法院認可後、對於一切破產債權人、均有效力、（第一百三十七條）第二十五條、第二十七條、第二十九條、第三十三條、第三十四條、第三十八條、第三十九條、第五十一條至第五十三條、及第五十六條、關於和解之規定、於調協準用之、

第六節、破產財團之分配及破產之終結、

（第一百三十八條）破產財團之財產有變價之必要者、應依拍賣方法爲之、但債權人會議、另有決議指示者、不在此限、（未完）

南京夫子廟東
嶺南藥社
專售廣東藥品

保心安油　婦女白帶丸　白樹油　調經丸
茄楠氣痛散　痔丸　咳丸　牙痛精
潮溼粉　八寶鹽蛇散　兒科回春丹　鷓鴣菜
癬癩水　疳積散　補腦丸　扶正養陰丸
萬應珠珀膏　三蛇胆陳皮
餘藥繁多不及備載另印有一覽表索閱即奉

全國廠商大集合
各地出產總薈萃
新開
大中國商場

營業種類

籐柳竹器　草帽呢帽　襪衫針織　綢緞布疋　化粧肥皂
織錦繡貨　玻璃鏡架　水瓶料器　絲紗手帕　杭州土產
電木玩具　銅鐵軍牀　書籍文具　荳汁醬油　內衣時裝
呢絨嗶嘰　水果冷食　皮鞋皮件　首飾鑽戒　瓷器陶器
糖菓茶食　球鞋橡膠　牙刷衣刷　棉織被單　梳篦鏡箱
賽銀銅器　兒童服裝　鐘表眼鏡　刀剪武器　搪瓷鋼精
西裝用品　五金電料　草蓆地氈　銀盾禮品　福建漆器
運動器具　罐頭西點　各種雅扇

●地址　太平路世界飯店原址

天寶綢呢緞絨棉布局

太平路吉祥街

印花喬其絨旗袍料 大減價每件 七元八角

夏季大廉價

老市貨

重加 眞杭紡 一長四丈 疋闊二尺四寸 拾四元

長加 眞杭紡 一長四丈八尺 疋闊二尺四寸 拾五元

完全眞絲

新到印花華爾紗織花喬其紗白香云紗黑拷香云紗明石紗等特別價廉因限於篇幅不及細載希各界惠臨參觀爲幸

犧牲貨

雪白華絲紗男袍料 一丈四尺 二元八角

一九三五標準 印花華爾紗旗袍料 九尺 一元五角

半價貨

印花璧縐原價四角外半價只有二角外

拷香云紗原價六角外半價只有三角外

白印度綢原價三角外半價只有一角外

條子府綢原價二角外半價只有一角外

再贈雅扇

精益 OPTOMETRISTS & OPTICIANS

欲戴合度眼鏡 須先注意驗光

眼鏡爲補助目力不足之要品不能與普通物件可以比喻譬如服飾等稍有不適之處無妨身體健康假使眼鏡不合光度品質惡劣則爲害非淺幸各界垂察爲敝公司聘請美國畢業眼光專家專驗各種疑難目光製造最高尙之科學眼鏡貢獻中外人士已歷二十餘載名播全國患目力不足者請駕臨驗目配鏡敝公司以服務之精神無不竭誠招待

精益眼鏡公司南京支店 驗光主任 王翔欣 謹啓

南京太平路花牌樓一八六號（電話二一三四一）

總公司上海南京路勞合路轉角 分公司北平漢口天津香港濟南

紅隱女士談相

相金一元 出門二元

紅隱對於相理一道已得名師傳授各界諸君欲問財運流年前途否泰者莫不效驗驚人紅隱以一弱女子爲社會潮流所驅使不得不專心學一藝之長以謀生活之自救倘荷法家指教不勝歡迎或學介紹談相尤所仰望相金二元敝却非分之賜謹此佈達諸維照相以識相之技能爲紅隱專一的業務保重人格名譽爲紅隱不二的宗旨

寓貢院前街大慶樓河樓 電話二二一二四號（隨請隨到）

益利汽水

經理處 廣順昌號

地址洪武路287號 電話21346號

下關龍江橋曹源泰水果行

益利各種汽水具能暢銷全國全賴製造精良又是完全國貨其功用能消化食物排洩油膩富含滋養極合國人口胃尤爲夏令衛生要品

上海益利汽水公司

沙眼治療應有之認識

硫酸銅治沙眼是陳法中之翹楚惜其藥性痛苦異常若施用者技術不嫺熟每能傷害眼之其他部久用可使眼睛枯燥及變形因此硫酸銅只能適用於二期沙粒旺盛之沙眼其餘如初期輕性沙眼及三期瘢痕時期之沙眼均不適用於硫酸銅究竟能否令沙眼除根迄今尙成疑問市上船來品如檸檬酸銅之沙眼藥膏均不能適用至於硫酸銅沙眼青特效藥願諸君毋輕信宣傳以免金錢流出本診所特備紫外光沙眼藥膏並非紫青眼藥專治各種沙眼效驗可靡既無硫酸銅之流弊又有除根之希望凡患沙眼者勿坐失良機爲幸

附註 學生可利用假期治沙眼 紫外光照射不另取費

△南京鼓樓南中山路旁 鄭懷仁醫師專門眼科

張王氏土地登記啓事

茲有坐落本市集慶路第一一二號門牌地產東至兩徐姓西至繼善堂南至徐姓北至井姓面積二分三絲於光緒十五年典自柏姓所有上首典契業已遺失茲因聲請爲所有權登記除另請公告外特先登報聲明如有異議即向南京市財政局提出理由及證件爲要

冠生園

●飲冰室●

冰淇淋各式刨冰一切冷品均已應市

地址楊公井國民戲院隔壁外買冰淇淋一元起碼隨叫隨送不取送力

電話二二三一五五號

天儀昌冰廠遺失啓事

茲遺失下關上海銀行活期支票一張號碼爲（三三七五四三八號）計大洋四十三元六月二十八號期限如有人拾得作廢特此鄭重聲明

北平老牌

馬應龍專門眼藥

專治砂眼及各目病其效如神

地址太平路南北口中正街西首路 下關大馬路西首

商務印書館印

叢書集成

敝館歷年購藏善本叢書率夥，衆多海內僅存之本，今擇其尤者百部，汰其重複，整其版式，定名叢書集成初編，去取之間，以實用與罕見爲標準，而以各類具備爲範圍，大別爲普通叢書專科叢書地方叢書三類，類各區爲若干目，曾於三月間將總目凡例，先行刊布，全目今已印成，開始發售預約，圖書館及藏書家，曩斥巨資求之而不可得或不易得者，今可以原書二十分之一之代價致之，且盡人得而致之，甯非快事。

發售預約辦法

▼集叢書之大成 ▼廣古籍之傳播

內容 版式 初編包括叢書一百部子目四千餘約二萬卷二萬萬字用上等道林紙印寬市尺三寸五分高五寸二分厚紙封面分裝四千冊附書名著者卡片

預約價	五月內	六月內	七月內
一次付	四百六十元	五百元	五百四十元
四次付 先定書時付	二百元	二百十元	二百二十元
四次付 取書時前三期續付	各一百元	各一百十元	各一百廿元
四次付 合計	五百元	五百四十元	五百八十元

精裝本 另備精裝本價目見預約簡章

郵費 連包紮費各行省六十四元（蒙古新疆及郵會各國照章另加）

出書期 分五次出齊自二十四年十二月起至二十六年十二月止每半年出書一次

樣本 內附預約簡章承索即寄

目錄 內含叢書提要定價二角

國醫內外科郭受天應診

時間 門診上午九時至一時 出診午後三時至八時

診金 門診初診一元復診減半 出診初診五元復診三元

地址本京長樂路張都堂巷十一號

屈臣氏汽水

美味衛生 滋潤解渴

可口可樂 檸檬水 沙示水 橘子水 鮮橘露 朱古力水

屈臣氏汽水公司出品 發行所 上海江西路三二七號 電話一九四四〇

◇南京總發行所下關大馬路順昌號 ◇城內發行所大行宮福源酒莊

浙江湖州綢業產銷合作社

運到大批紗羅綢紡當布賣各色俱全

敝社爲抵制人造絲的銷路自家蠶絲絲本加上工資飲食不敢貪圖自己私利照本拆售出售各貨除去絲昭信實可以包退還洋並明眞僞當場將料焚燬各貨出門倘有檢出半縷以僞戳有圖記

□收杭素紡每尺三角四分起 □收各色湖綢每尺二角六分起

□每尺四角五分 □特等加重廠綢每尺只賣四角零

□特重杭羅紡每尺有一兩四錢重價格特別公道 □美人綢每尺三角二分 □特重白香雲紗

購買整疋尤可特別便宜歡迎參觀比較

地址四象橋南洋旅館九號內 電話二二三八九

遺失聲明

茲于六月十日遺失浦口郵政儲金第六十二號儲金簿壹本除已具函聲請掛失止付外另照章請求補發新簿特此登報聲明作爲廢簿 楊人道啓

國醫 黃山 李鴻慶

主治 內科 婦科 小兒科

診所：城北唱經樓周必由巷三號

津浦鐵路簡明行車時刻表

民國二十三年七月一日起實行

列車	北平	天津東站	天津總站	天津西站	滄州	德州	濟南府	泰安府	曲阜	兗州府	臨城	徐州府	蚌埠	滁州	浦口	南京	上海北站
平滬通車第三〇一次	十五點〇五分開	十八點二十分開	十八點四十分開	十八點五十三分開	廿一點三十〇分開	〇點二十分開	三點三十二分開	五點四十二分開	七點十四分開	七點五十分開	十點十分開	十二點十一分開	十六點十九分開	十九點三十五分開	廿一點十五分開	二十四點開	七點四十五分到
平浦通車第三〇五次	十八點五十分開	廿二點廿分開	廿二點四十五分開	廿三點〇一分開	二點三十分開	六點十五分開	十點十六分開	十二點四十二分開	十四點三十七分開	十五點三十分開	十八點廿分開	廿一點〇二分開	二點二十分開	六點廿一分開	八點到		
津浦快車第二〇一次		八點五分開	九點三十分開	〇點四十七分開	十三點廿二分開	七點〇三分開	廿點五十四分開	廿三點廿〇分開	一點廿四分開	二點廿六分開	五點十五分開	七點四十五分	十三點廿三分開	十七點三十分開	十九點到		
浦徐混合第七一次												六點十分開	十二點三十分開	十八點十七分開	二十點二十分開		
徐濟混合第七三次							七點二十五分開	十三點十三分開	十二點五十分開	十三點四十六分開	十七點十五分開	十九點三十分開					
濟津混合第七五次			十二點〇五分開	十二點二十分開	十五點五十八分開	十九點四十七分開	廿三點三十五分開										
濟津混合第七七次			十七點開	十七點二十分開	廿一點五十七分開	二點二十分開	六點〇五分開										

列車	上海北站	南京	浦口	滁州	蚌埠	徐州府	臨城	兗州府	曲阜	泰安府	濟南府	德州	滄州	天津西站	天津總站	天津東站	北平
滬平通車第三〇二次	十六點開	廿三點廿五分開	一點四十分開	三點〇五分開	六點三十八分開	十一點〇五分開	十三點〇五分開	十五點四十七分開	十六點十四分開	十八點十五分開	廿點四十五分開	〇點廿五分開	三點二十九分開	六點三十分開	六點五十五分開	七點三十分開	十點廿四分到
平浦通車第三〇六次			十九點十五分開	廿一點〇六分開	一點十三分開	六點三十分開	八點三十八分開	十一點四十二分開	十二點〇八分開	十四點二十七分開	十七點〇五分開	廿點五十二分開	〇點三十一分開	四點十三分開	四點四十分開	五點二十分到	八點十九分到
津浦快車第二〇二次			十點開	十一點四十分開	十六點十一分開	廿一點三十分開	廿三點四十五分開	二點五十五分開	三點二十三分開	五點四十二分開	八點廿八分開	十二點十分開	十五點四十八分開	十九點三十八分開	二十點十分開		
浦徐混合第七二次			七點三十五分開	九點三十七分開	十五點十二分開	廿一點五十五分開											
徐濟混合第七四次						七點二十分開	九點五十九分開	十三點二十三分開	十三點五十六分開	十六點四十五分開	十九點十八分開						
濟津混合第七六次											十二點〇〇分開	十五點四十一分開	十九點廿八分開	廿二點五十八分開	廿三點十分開		
濟津混合第七八次											二十三點開	三點廿六分開	七點三十四分開	十一點五十分開	十二點〇三分開		

介紹 推拿專家徐希濤醫士

推拿即古之按摩，黃帝時岐伯著按摩十卷，唐太醫署，有按摩博士，按摩師，簡編載傳，由來久矣，治病之法，不外調節病者筋肉之緩急，助長血液之循環，在吾國醫學中，實與鍼灸刀圭，同其功用，郎以助藥力所不及，徐君希濤，深嫺運烝，拇旋醫道，精究三十年，凡患筋骨酸痛痿歃胃痛氣痛，四肢麻木等病，一經拇旋，痛苦立止，病較重者，亦能逐漸痊愈，至猝遇危症，（如中風氣閉時疫白喉，小兒急慢驚風之類，）竟有起死回生不可思議之奇效，徐君曾應第一屆國醫考試，拔取甲等第一，特此介紹，俾病者知所問津焉．（診所）白下路鹽業銀行對門一九五號（時間）上午八時至下午四時逾時不候，赤貧送診，

介紹人 居正 楊芳 張士瑜 王毓桐 同啓

留美牙科醫士 尹兆康博士

院址鼓樓醫院南首中山路

觀「委曲求全」歸來

奚青鳥

（一）

自南京磨風劇社出演「娜拉」一劇，一度掀起南京演劇的狂潮後，恐怕要算上海復旦大學的復旦劇社來京公演「委曲求全」再度使我，使南京所有的愛好演劇的觀衆們，重新打上一次潮浪吧！

當我去觀「委曲求全」歸來以後，提起筆的時候，便首這麽感覺到了。

復旦劇社雖然不算是一個獨立的組合，但他們已經有着很悠久的十年的歷史「恐怕這在所有的學校裏覺得是驚異的吧！而且他們的歷史一頁頁都帶滿很榮耀的光彩的！

大約不到一個月以前，他們便把「委曲求全」在上海卡爾登上演，我們後來便看到滬上各報的滿意的表示。後來，我們就聽到他們將要來南京公演該劇，這又使我們帶着怎樣熱誠期望等候着他們的降臨啊！

洪深與應雲衞兩位先生，這次都因了他事而不能分身來京主持一切，但他們終于把「委曲求全」搬上了臺子，而且驚人的演出，已經使我們相信！他們的一切所獲得的成功都建築在他們的精神團結上了。

（二）

關於這個劇本——「委曲求全」，恐怕有許多愛好戲劇的人已經閱讀過了。雖然在全劇的形式上：是三幕充滿了許多的發噱的一種喜劇。但是，這却是近乎柴霍甫的作品的靈魂哩！對於社會的各階級層的暗面，乃至個別的人物階級意識形態，用着輕鬆的而不沉滯的手法在寫出來與其說是寫出的這三幕劇，我們不如說：它已是一幅幅用着大胆的筆墨畫出來的，暴露出來的！

復旦劇社在他們自已也在承認着：他們是以演喜劇拿手的，但是，像「委曲求全」這一齣三幕劇的選擇，也許也算得他們冒險的嘗試吧？

（三）

這里，我想略微談幾句，關於他們這次演出的效果建築在那些上面的話

首先要提出一些演員的演技的成績，當然從僅僅十一位演員的演技上，使我們相信到：他們是如何經過一翻訓練和修養的，而幾乎使我不能說出那一個演員演技的差劣說是個個都稱職，並不是過份狂誇的話。這，我們又應該說起導演者支配角色上有着相當的讚頌，因爲每個演員在舞台上的一舉一動，一言語乃至面部的各種表情都達到應有的效果以上，將每個劇中人的性都眞實的放到我們眼前了。

在化裝上：除了王太太的眼圈塗得太深暗點和陸海面部化得太過火以外，其餘的都可以說够得上人滿意的。

特別在這里提出的，是三位擔任了吃重的角色而獲得更大的成功的演員，一位是飾校長顧先生的校長顧得剛君。一位是飾王太太的鳳子小姐，再一位便是飾校董張先生的胡會忠君。他們三位幾乎使我不能尋出一點瑕疵出來。

（四）

「委曲求全」的演出，使我對整個的中國青年們的演劇藝術的前途，抱着很大的慶欣了。我預測到他們此次的演出。不但使南京的劇壇沉寂不久的空氣又復擊破，而亦將繼續使各內地的劇界激起小小的微波吧？

最後，敬祝復旦劇社永遠向前邁進，獲得你們更衆多的觀衆！

六月廿九日

敬献給復旦劇社的演出　將此僅有的篇幅的一角

日影記迷

（四十）

賈如眞

今天又落雨了，眞是悶死人了，我是最恨雨天的，一到雨天，我的燙得好好的頭髮便一齊因回潮而淫亂起來了。有許多朋友稱我的頭髮爲「氣象台，因爲它常常在未下雨之前便先回潮起來，這些給我很好的經驗，我常在許多朋友之前說：「你看明天必定又要落雨」，到了第二天果眞是落雨的，有人也許說我太迷信了，可是許多次都是這樣的，因此一般朋友一碰到我便問道：「明天我要出門有件事，氣象台可否告訴我明天會下雨嗎」？這時我必定用手摸頭髮，假使是乾燥的話，我便告訴他：「明天天氣很好哩」。假使頭髮已經潮溼了的話，我便告訴他：「不對哩，今晚不落雨，明天早上一定要落的」。

天一落雨，做什麽事都方便，今天的雨又是毛毛雨，眞是討厭極了，呆在家裏也是悶，於是便打了傘出來。

因爲小漫答應爲我寫篇稿子，路過朝報館的時候，我便去找他一下，他說他非常忙，稿子忘記寫了，眞抱歉的很，我說：無論如何抱歉也不成，非得寫好它，怎麽好失信呢？他只有唯唯聽命了。

望了一會，青鳥也來了，可見得在這個雨天，我們這一羣朋友還是在家裏悶不住的。小漫說：江山已從上海回來了，今天早上打電話給他的。於是我們便一仝又到江山家去玩。

他們全在扯七扯八地，談天談地，我藉用那個機會，躲在一傍寫一篇「阮玲玉香消記」的觀後感。剛好寫完，他們也要出外了，於是又一仝出來，據說他們是去安樂酒店找嚴夢去了，我却一個人回來，在家裏把稿子全忙齊了，已是吃午飯的時候了。

下午，雨更落得大一點了，想停雨再把稿子送報館，可是越下越大，不得已又打了傘出來，把稿子交了去。

上海金星公司

大減價　大贈品

●新到各貨　●定價低廉

女裝繡花雙縐長馬夾原價六元五角減售四元七角半
女裝新式雙縐長馬夾原價五元減售三元五角
女裝時新綢長馬夾原價四元五角減售二元五角
女裝摩登單大衣每件九元五角起

●犧牲品

童汗衫原價每元三套減售每元四套
九零一童汗衫袴原價每件四角半減售每元三套
九一五九一一九一三童汗衫均一律減售每元三套
其餘蔴紗印綢童衫式樣的多：實料的好：買過都知道了
批發尤所歡迎　廠址上海大通路五四六弄四一號　電話三三三五四

設立大中國商場門市部

南京大戲院

特別情商重來首都重金禮聘麗質天生唱做俱絕坤角青衣

雲豔霞

今天日戲　全本鴻鸞禧
今晚夜戲　法門寺

挽友敦請劇界明星高君慶奎得意高足文武鬚生兼演紅淨

白家麟

今天日戲　全本哭祖廟
今晚夜戲　法門寺

時間：日戲一時半起　夜戲七時半起

價目：特廳對號一元四角　正廳七角　普通三角　捐稅在內

總公司：上海英租界芝罘路五十七號　韓奇逢藥房有限公司

現代婦科聖藥是女界唯一的救星！

主治經血不調，趕前錯後，經閉腹痛，發燒心忙心跳，白帶過多，久不生育，子宮寒冷，腰腿筋骨疼痛，或久患小產腹內有病者，頭迷四肢無力者，胸膈鬱悶，飲食少進，夜不安眠，睡多惡夢者，行經血色不正或紫黑成塊及淡紅者，氣虛虧血咳嗽痰喘，時愈時犯，如同邪病，因生氣或房事所傷以致崩漏者，午後發燒者，凡患經血各症服之，效力絕大，萬試萬靈，可謂婦女第一聖藥也。各大藥房均有代售，無處購買，將款匯至即寄不誤　定價每盒五元每打五十元

南京白下路大中橋西二九五號　韓奇逢藥房有限公司

新生醫院開幕宣言

在此新生活運動中大衆必須努力實行新生活但欲實行新生活非有健全之體格及卓絕之精神難以奏效故同人等有鑒于斯在此新生活發展過程中集就各科醫學專家組織一完善之新生醫院對社會盡職責院中設有清雅潔淨之病室以便留醫留產療養平於手續之精取費之廉尤其他護雜役等均選有經高之女性擔任可謂體貼入微現屆開幕之期自五月一日起兩個月內收費一概照章六折以示紀念（二個月內預定掛號接生者仍照六折以示優待）還祈衛生之士一試方之知新生活運動中新生醫院應運而生是大有深意也

住院三元　一元二角　六角　藥膳在內　預定接生六元

新生醫院同人謹啓　石板橋新村新建樓三大廈

白濁專門

本所專治新老白濁負責當日見效十日內斷根力求減輕病家負担醫藥費只取十元（檢查白濁）（不取分文）

注射法國六零六德國九一四藥量〇三，〇四五，〇六，〇七五，〇九，二元，二元五角，三元，四元

精割包皮六元決無痛苦七日全愈

時間上午七時至下午七時　星期照常應診

地址三元巷二十號輔雲診療所

廣東醫院

爲首都高尙私立醫院聘有經驗醫師男女細心診治取費從廉

花柳白濁　橫乾下疳　陽萎早洩　包皮過長
精稀無嗣　房事無趣　神經衰弱　發育不全
醫事化學顯微鏡檢驗一律免費
統理內外婦兒各科
安全接生留醫留產
◇備有汽車接送出診接生◇

總院：牘政牌樓　電話：二二七八三　分院：府東街

推拿專家　國醫　陳季年

診所　通濟門內裘家灣十五號
診病時間　上午八時至下午六時
診金　門診一元　出診三元六角　貧病不計
主治　男婦老幼瘋癆膈膿痞塊瘰核咳喘吐血痰厥中風
遂一切急慢驚風月經不調肝胃心腎筋骨四肢麻木痠痛跌打
身不內外疑難雜症
損傷
△古法祕傳不用藥餌不加針灸專用運氣推拿各經路穴道去除病苦毫無痛楚奏效神速中西醫藥無效者均可療治

留日性病專家

黃文山

精醫泌尿生殖器病用特效眞空療治與針藥併用指日可望還原收費尤廉花柳白濁各期梅毒下疳橫痃包皮包莖發育不全淋毒性併發症性力不足陽萎早洩神精衰弱失眠健忘等症

診所中正路廿七號新街口南中西醫務所

專治砂眼及一切眼病

白敬宇眼藥

總店南京朱雀路　華南支店白下路昇平橋上海銀行大廈　電話二三二一一號

京市社會

工務局進行防汛工作 整理秦淮河兩水閘
建東水關抽水站下月開工 水閘啓閉視水位漲落爲準

査秦淮河東西兩水關、設備欠周、現決同時整理、並改建閘門、以臻妥善、業經市府飭據工務局擬具圖算、指令核准在案、玆聞工務局正在趕辦招標手續、約於下月下旬、該兩閘修理工程、卽可同時開工、至向德國定購之抽水機、約於八月底可到、對東水關抽水站建築、亦可於下月內興工、至于東西水關之啓閉、向例每屆夏季、外河水位漸漲至五一、八〇公尺時、（高程以京滬鐵路水準零點爲準）卽行開放、漲至五三、〇公尺、或逐漸落至五一、八〇公尺以下時、卽須關閉、前者爲防外水之侵入而至淹沒、後者爲免內河之流出而至淺涸、該兩閘去年曾先後開放兩次、第一次於五月二十日開放、未及數日、因外河水落、旋卽關閉、迨至六月杪、外河又漲、因又重開、日前報載在西水關、業已「關閉三年、未得一開」一節、殊屬不實、本年亦循例辦理、最近工務局以外河水位、逐漸高漲、較諸向例開閘之水位、（五一、八〇公尺）相差無多、故於本月十九日、先將西水關及東水關內閘開放、以待外河水位高至五一、八〇公尺時、可以立卽將東水關外閘開放、所有閘壩之啓閉、必須根據水位之高低而定、現由工務局下水道工程處主管、逐日對于閘內外及長江水位、均有記載、幷繪製漲落水位曲線圖、以憑核辦云、

七月一日起實現 江南汽車霸全市
增新車添路線發行長期票 興華公司車輛今日卽停駛

江南公共汽車公司、自將興華公共汽車承盤接管經營、以興華與市政府所訂合同、至本月底期滿、故定於下月一日實行交割、現在市上駛行興華車輛、屆時由江南公司重加修理、暫時並不應用、另由該公司添加江南新車十七輛、駛行各路、今後全市各路公共汽車共計八十輛、各停車站及招呼站地點、將略予變動、換植木牌、票價仍以三站起算、並擬添加自水西門至下關江邊之第五路車、及圓路車兩段路綫、俟工務局核准、卽行實現、該公司爲便利旅客起見、並發行定價十元之每月長期票、亦定於七月一日實行發售、

市府從事調査 本京銷米狀況
設立地點俟調査後決定 辦法規則等正在草擬中

關於本京設立米市一節、業經市政府令飭社會局負責辦理、並飭對組織規程、實施辦法等、詳細擬定、記者昨特以此事叩詢主持人、據云、籌設米市、將根據市府決定之、（一）確定米市區域、（二）建設大規模米業碼頭及堆棧、（三）籌設打包廠等步驟進行、惟玆事體關係全京民食、責任綦重、決非草率、可以從事、故對於設立米市地點、一時尙不能決定、惟現在正從事調査米之來源、行銷狀況、行價情形等、對本京米市情形明瞭而後再加以愼重考慮、再決定一適中地點、至一切辦法規則等、現正在草擬中云、

交通銀行 舞弊案開審

交通銀行下關分行行長葛興華等侵占公款一案、除刑事部份、業經判決確定、分別科以有期徒刑外、關於民事部份、原告請求賠償欠款三十七萬餘元、昨日上午十一時許、由張任堦推事升座第二民庭審理、到原告交行訴訟代理人楊蘊純、及被告代理律師王炳鈞、蔣豪士、劉紹基、奐浦、李啓超、朱宗謙等十餘人、張推事逐次訊明當事人住址年歲後、首先示知原告代理人楊蘊純謂、被告傅和令地址不明、無法傳訊、原告代理人稱、俟退庭査明再訴請傳訊、繼卽聲述起訴意旨、略謂被告等刑事判決、業經確定、但對於欠款請求判令被告等負責賠償、繼由被告及被告代理人答辯、或謂刑事雖判決、但當在上訴中、或謂對於欠款部份、正向原告進行和解中、法官諭着原告査明傅和令住址、再傳案訊奪、至十二時許退庭云、

院令市府擬具 自治進行程序
以便分別進行作他市模範

市府對於京市之自治問題、曾飭各區公所、積極籌劃進行、俾便成立市參議會、以備市長諮詢、玆悉行政院以南京乃首都所在地、京市之自治尤應亟早實現、俾爲其他各地之楷模、爰特令市府從速進行、並飭將進行程序、及經費預算、分別擬具詳細計畫呈核、以便實施、市府奉令後、聞正在草擬中云、

市府昨日 市政會議

市府於前日下午三時舉行第三五九次市政會議、主席馬市長、首由祕書長及各局所長報告、祕書處及各局所處理重要案件、繼卽討論議案、當經議決、（一）公園管理處小販營業規則修正通過、（二）處理旅地辦法內第一三兩項再展期六個月、（三）提前公布修正茶點營業稅稅率、

各銀行結賬 平穩渡過

京市各銀行、昨日（二十九日）結束半年來之賬目、下午四時、對外停止辦公、內部工作則延至深夜、並立卽電告上海總行、以便作全國之總結束、今（三十）日上海各行工作全日、七月一日二日放假休息、京市情形平穩、一切賬目俱能滿意結束、外傳京市存款超過放款、據悉並非銀行不在南京放款、實因他處工商業區需款更急也、按南京係政治區、不可與上海工商業區金融作同等比較也、

京市各業改用 新式會計
七月一日實行

關於京市各業改用新式會計、前任市長石瑛、已飭社會局籌辦、旋由社會局擬就南京市農工商各業團體會計通則、於民國二十三年八月、經由市政府核准、並於十月、由實業部准予備案、但因故未能實行、現任局長陳劍如、認爲有亟予施行之必要、乃飭第二科科長鄭燊奮積極辦理、已於五月三十一日召集農工商各業代表、令共加緊準備、聞各業已準備就緒、卽定於七月一日施行、將來社會局並擬派人前往各業抽査、

航空獎券 銷數突增

▲五十萬元最後機會

第十二期航空獎券、已定下月五日在滬開獎、因自第十三期起、頭獎將改爲二十五萬元、本月爲頭獎五十萬元之最後機會、故本京日來銷數突增、惟自今（三十）日起至下月二日止、適値本年度銀行上期決算停業期間、各銀行均停止發售、但本京總經理處四明銀行、在此三日內、仍開邊門照常發售、

海部差輪 撞翻鹽船
損失約四萬元以上

昨（二十九）日上午十一時五十分、海部差輪平民號於下關江邊海軍碼頭、撞毀朱惟學之躉船、九男二女俱落水、幸均獲救、只一二歲小孩、隨流而去、該船來自十二圩、駛往蕪湖、載鹽三千一百包、此次損失四萬元以上、朱惟學已請由金陵關向海部交涉賠償、

市二區與孝陵區界線 市府昨派員會勘
今後管理問題尙待商議 經此次勘察後卽可決定

本市鄉區與原有市內各區之界綫問題、前石市長任內時、曾由市府組織各區劃界委員會、根據地理及管理上便利之各種原則、分期決定、惟原有市內第二區與鄉區孝陵區之界線、因雙方各有異議、迄未完全決定、馬市長蒞任後、卽飭主管科、從速會商、俾速定界限而利行政、昨日下午三時、市府參事周湘、專員段麟郊、第二區區長徐義、孝陵區長陸詠黃等四人、同赴兩區邊境勘察、據語記者云、該兩區境域、原以通濟門爲界、第因城內棚戶一部份已遷住城外、關於今後管理問題、尙待商議、故界綫之劃分、須重行勘察、此次會勘後當可決定云、

陵園擴大界址 業主昨又請願
要求校正公尺與平尺之差 馬市長接見允轉暫緩征收

此次陵園因擴大界址、由中山門至孝陵衛一段、原爲三百尺、嗣經中政會決議、誤爲三百公尺、公尺與平尺之差、相去三倍、以致引起糾紛、該段內有產權之業主、頗起恐慌、迭向主管機關請求校正、昨日該段內業主代表東方中學校長陸子衡、中大地理學系主任胡煥庸、復向市府請願、當由馬市長接見、允爲轉達中央、並以常委資格、通知陵園管理處、暫緩征收、共解決之期、聞在林主席避暑返京之後云、

復旦劇社
昨晨招待新聞界報告

上海復旦劇社由滬來京後、昨（二十九）日上午十時、招待首都新聞界於安樂酒店大禮堂、到各報社各通訊社記者二十餘人、由該社社管理蔣綱蔡君主席、除報告招待意義及排演「委曲求全」經過外、並表示謝忱、最後由新聞界同人分別致答辭、直至十一時許賓主始盡歡而散、該社昨日下午三時、卽開始在世界大戲院登台表演「委曲求全」、預定表演三日、然後卽離京返滬云、

官派十足的處長 被翻倒嘗試糞湯
無理毆打職員反遭侮辱 痛罵差役無用引動公憤

有徐樹屏者、年四十餘歲、河北大興縣人、現住本京頭條巷、某號、現在某機關供處長職、因徐某前曾于軍閥時代、充團長職務、略積家資、有大小老婆各一、惟其

官派十足

舉動奇特、其寓所內僱有祕書文書差役傭婦使女等約二十餘人、詎徐某臭習難改、故平日對於工役等、極爲刻毒、最近徐宅內有文書張蘊良者、因被

環境壓迫

致神昏顚倒、對於繕寫上不無錯亂、日前又以某卷錯誤、適爲徐瞥見、以其疏忽太甚、大發雷霆、怒火千丈、並大施權威、用木棍毆打、斯時張某因被擊痛甚、不得已乃回手抵禦、無意中將徐撞倒在地、徑因無禮卽誣告張蘊良、

調戲愛妾

近於附近警局、旋警局以爲徐某所控各節、毫無證據、略予申斥開釋、孰知徐某總不甘心、復於昨召集宅內全體工役人等訓話、略謂上次本人（徐自稱）與張鬥毆被打倒在地、爾等均袖手旁觀、不加以衞護、要爾等有何用處、並破口大罵、奈一般工役、因素受徐之欺壓、已恨入骨髓、今復被其無端痛罵、各自心內不服、皆抱全體犧牲主義、於是乎

呼打之聲

揚於戶外、後經工役中素稱滑稽之王明亮者、出爲調解、一面安慰大衆、同時代表大衆向徐道歉畢、公同散去、徐亦歸室內、而王明亮見徐進室內、乃向大衆建議云、明晨着車夫小林子、故意翻車、將徐倒地、以糞湯洩我等今日無端受罵之恨、比時大家聞計甚妙、卽通知車夫小林、依計施行、次晨徐某果喚小林備車外出、大家聞聲卽作準備、而小林子卽照計將至門首、車翻徐亦倒地、是時工役等

蜂擁而上

按頭按脚、並灌以糞湯後、卽整裝散去、而徐後經其家內人解縛返寓、用水滌洗、卽到警局報告、申述被灌糞湯經過情形、警局云、俟詳査後、再爲核辦、徐某聞之、亦無奈何、只得將工役等姓名住址、開單存局待査云云、

南京大戲院

日戲 一時半起
雲豔霞 白家麟
全本哭祖廟
鴻鸞禧

夜戲 七時半起
雲豔霞 白家麟
法門寺

價目 日戲前排對號一元、中排五角、後排三角、夜戲特廳對號一元四角、正廳七角、普通三角、捐稅在內、軍警全票

地址四象橋　電話二二八三二號

明星大戲院

（票價大洋二角・一角三分捐稅外加）
（注意開映時間）三時。六時。九時。
福斯公司有聲哀豔偉大名片
熱女郎 克萊拉寶 大傑作

野性

寫悍婦心理的矛盾！　熱血青年　上午十時早場開映　優待票價一角一分　寫男女情愛的善變！

國民大戲院

今日最後四場
時間（上午）十時（下午）三時 六時 九時
價目（上午）三角 五角 七角（下午）四角 六角 八角
里却巴塞爾瑪斯傑作
憤慨激昂亦悲壯凡我國人誰不能看

民族精神

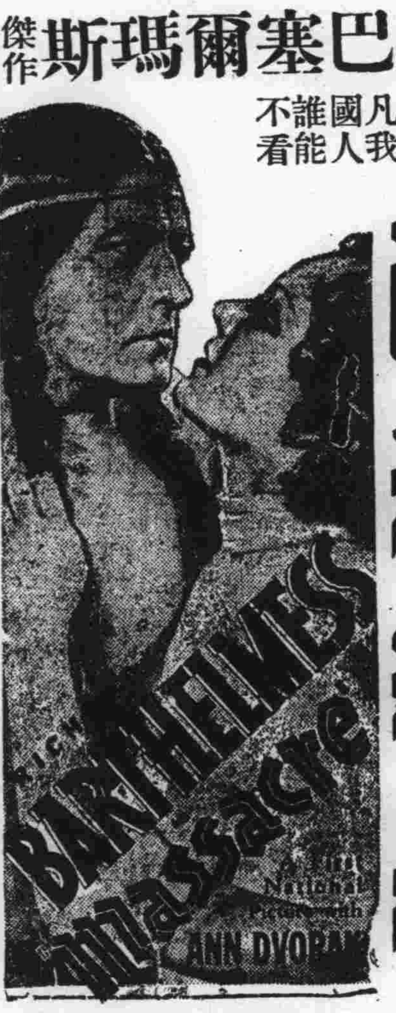

（執照天字六七號）華納公司偉大出品
明天起開映
克勞特雷斯傑構
戰地離魂
熱烈刺激 哀豔動人

首都

鉅片的總庫　娛樂的天堂
今天獻映
時間（三時）（六時）（九時）
（今晨十時半加映優待場樓上樓下一律大洋三角下午照舊）
月明公司驚人新貢獻
日間。在演說台上痛哭呼號。倡言罷課救國。夜裏。在跳舞場中。狂飲浪舞專和女人鬼焜。
對白歌唱緊張俠情鉅製

昏狂

鄭麗珠領銜作 金山呂天玲。何非光合演作。
佛龕之下。擁抱熱血無異關王廟內。蘇三訪情人。
劇情緊湊故事曲折演出緊張場面偉大
任彭年導演 李法西編劇

新都大戲院

時間 三時 六時 九時
今天開映
全部歌舞五彩巨片
愛第康泰暨
高爾文全班美女合作
執照添字五三九號。

恭禧發財

聯美公司無上珍品
美女六十人，每百五十人中僅選一人最後一幕五彩歌舞費去美金二十一萬之巨。
價目 樓下四角 樓上五角 八角 一元 樓座對號入座

第十三屆民衆學校 明日舉行畢業測驗

分兩日完畢並舉行畢業典禮

學業優良操行純潔者給奬品

第十三屆民衆學校及民衆夜校學業均已終了、社局社會教育股、特制定南京市第十三屆民衆夜校畢業測驗及結束辦法、分令各校遵辦、並定七月一日爲夜校畢業測驗期、七月二日爲日校畢業測驗期、七月六日舉行畢業測驗、其辦法如下、

（一）市立第十三屆民衆學校畢業測驗日期、除民衆學校（以下簡稱民校）男子班及民衆夜校（以下簡稱夜校）規定於七月一日晚間八時起舉行外、各民校兒童班婦女班則統於二日上下午分別舉行、

（二）測驗卷由本局編印、測驗主試人除民校男子班由局派員担任外、其婦女班兒童班及各夜校均由各校主試、

（三）測驗時間限制如後、測驗一、（看圖填字法）四分鐘、測驗二、（是否法）四分鐘、測驗三、（填充法）八分鐘、測驗四、（算術）十分鐘、測驗五、（音符）五分鐘、

（四）各校教師應於測驗開始前十分鐘內、招齊與試學生、並令各備筆墨、聽應測驗、逾時如不能到齊、准延長五分鐘、逾限仍不到者、不得參與測驗、

（五）各民校兒童班婦女班及各夜校測驗卷、均由各該校教師評閱、（民校成人班測驗卷由局評閱）以一百分爲滿分、小數取二位四捨五入按成績優劣依次登入畢業名冊內、並檢同試卷送局審查、

（六）畢業典禮訂於七月六日上午九時在楊公井國民大戲院聯合舉行、各校學生一律全體參加、民校由校長及教師一人或二人率領、夜校由教師率領、不得缺席或遲到、

（七）行禮時由局備就摺扇贈予各學生以資紀念、並酌備奬品發給平時勤學操行暨學業優良、（須三者兼而有之）之優等生、以資鼓勵、（優等生人數各校按上列標準選舉三人）

（八）民校及夜校專任教師未辦完竣事項、應於六月三十日前趕辦完畢、惟民校於班級教學結束期內、共經常工作如代筆、問事、壁報等、仍照常辦理、

（九）民衆夜校校具教具之處理、

中大體育科 畢業同學四屆年會

明日在體育館舉行 敦請名流蒞會演講

南高東大中大體育科畢業同學會、自二十年夏季成立以來、迄今四載、平日由理事會負責進行日常事務、每季並出有通訊錄一冊、精神極好、茲聞該會於七月一日起、至五日止、在母校體育館舉行第四屆年會、除討論會務選舉職員外、大部時間爲研究學術討論問題、所有研究報告及講演、除由該會會員吳邦偉、張東屛等担任外、並請前該校教授及前金陵女子大學體育系主任凌陳英梅女士、講演小學體育、教育部郝督學講演體育行政人員職責、中央國術館館長張之江講演國術與體育、該校羅校長於大會期中亦請其蒞會指示、惟羅氏因方由蜀回校、時間與講題、尙未接洽妥當云、

應欽杯網球賽

勵志昨日勝水廠 今有八勁旅對壘

應欽杯網球比賽、昨日下午四時、勵志與水廠兩隊會師於勵志社、結果勵志以三比二告捷、公開單打網球比賽、自開始迄今、已至次賽階段、今日仍有八員戰將對壘、秩序如次、

昨日結果

勵志勝水廠　三比二

今日秩序

戴粹倫——鮑龍常

李列俊——吳志毅

錢翔孫——鄧崇津

郎純仁——朱瑞華

金星牌鮮橘水

特點說明

本廠出品 純係國貨 橘汁濃厚 養料充分 三惟他命 豐富固定

清血敗毒 消暑解悶 價値克己 利期普及 國貨土産 諸仗扶持

製造廠 南京中山東路一二四號 電話二二七六六號

總批發處 南京中山東路一一八號 電話二三三七八號

中研院基金委員

教部派雷震充任

教部息、中央研究院基金保管委員會、前咨請教育部推派代表一人、充任該會委員、茲悉教部昨已部令委派該部總務司長雷震充任、並函致中央研究院查照、該部並於昨日另派朱章賡爲該部醫學教育委員會祕書云、

黨部司法攷試

定期行發榜典禮

中央及各省市黨部工作人員從事司法工作考試、自廿四日在考試院舉行完畢、迄今計已數日、茲聞各科試卷業經詳閱竣事、並將成績分數核算齊楚、一俟提經該項考試委員會開會審定後即將於七月二日上午八時在考試院舉行發榜典禮、所有考試委員監試委員襄試委員等、均將全體參加、儀節頗爲隆重、

蘇省在京教育機關 將分批遷移鎭江

省府擬定首先遷移南中 民教館等機關次第實行

江蘇省與南京市劃界後、所有省市兩方公共產業、均在清理準備交割中、惟蘇省府直接管轄之教育機關、刻在京城市區範圍內者、計有江蘇省立南京中學、省立南京女子中學、及江蘇民衆教育館、公共體育場數處、當京市府成立之初、蘇省府會擬將市內各省立教育機關、劃歸市有之議、時以市府經費尙未穩定、故仍由省方辦理、延至現時、蘇教機關雖仍在市區辦理、但經費則係省府撥付、頃據記者探悉、蘇省府爲便利就近管理起見、擬首將省立南京中學遷往鎭江、年內可望實現、其他在市區內蘇教機關、亦將分批辦理遷移、惟關於交割一切問題、頗關重大、須俟雙方共同商討後始能進行云、

大將南征膽氣豪

中華足球隊 昨日啓程赴爪哇

預定比賽十五場九月中旬返滬 數球員請假未准余衡之發牢騷

上海通訊：上海中華足球隊應巴達維亞華僑羣力體育會之邀請、南下比賽、全隊共計十七人、由容啓兆領隊、余衡之任管理、球員之服務於國貨及中央兩銀行者、均因告假未准、不克成行、爲羣固實力起見、除羅致新加坡之鄭季良外、並邀香港曹桂成、麥蘇、黎國釗、何家強等隨隊出征、預定比賽十五場、九月中旬可返滬、全隊於今日下午三時在招商局中棧、乘法郵船公司阿拉米斯號輪船出發、各球員悉於一時半齊集、茲將全隊名單、彙誌如左、（管理）余衡之、（領隊）容啓兆、（隊員）徐亨、李甯、江善敬、關洵安、梁樹棠、許竟成、李鑲祥、姜璐、孫錦順、陳義臣、陳家球、鍾勇森、鄭季良、曹桂成、麥蘇、黎國釗、何家強、

管理余衡之臨行發表談話如下、「上海中華足球隊、自膺本屆萬國賽及中荷賽兩國際杯錦標後、聲名遠震海外、爪哇羣力體育會乃致函全國體育協進會、邀請中華隊於暑期中赴該地比賽、冀收觀摩切磋、藉助他山之益、來往旅費及居宿等、均由該會負擔、體協會鑑於本屆全運會及明年世運會之相繼舉行、正有訓練人才之需要、此等機會、未便放過、不特可供球員個人之造詣、兼亦爲上海市及全國栽培人才、故即毅然決然、復電接受、並召足球委員開會、愼密討論、選隊準備、同時委敝人任管理之職、敝人即向隊員接洽、莫不表示同情、於每日清晨六時、在中國從事訓練、藉固實力、冀不負僑胞之熱望、

惟各球員因職業關係、須經公私兩方、向其所屬機關正式請假、始克成行、輾轉一月、好事多磨、內有數球員、竟以請假被拒、大殺風景、推其原委、實有素以提倡足球爲己任者、暗予阻撓耳、

所幸我國斯道普及、其間優秀人才實多、決不因少數球員之被阻、打銷原定之計劃、惟僑胞所期望者、爲強有力之隊伍、未便濫竽充數、草率成軍、不得已遂邀港方球員、以補其缺、蓋此行之主旨、在訓練人才、不論港滬、同屬一體、可不拘泥於地域之區分也、祇歎自命提倡、甘願解鈴繫鈴、背其素志、則不能不引爲憾事耳、値茲臨行、謹述經過、希各界人士、予以同情之諒解、」（廿九日）

記者體育會昨開 理監事聯席會議

推周重光等爲常務理事 決定舉行記者乒乓球賽

首都記者體育會、昨日下午二時舉行首次理監事聯席會議於新民報社、出席理監事陳振綱、周福寬、賀鏡清、陳克英、陳敦正、陶良鶴、錢少舫、周重光、蕭韜渠、趙純繼、謝崇隅、由周重光主席、陳振綱紀錄、當經討論要案多件、茲探得其決議如次、

◆職務分配◆ （一）推定陳振綱、周重光、賀鏡清爲常務理事、謝崇隅爲常務監事、（二）推定周重光爲總務股主任、趙純繼爲組織股主任、蕭韜渠爲交際股主任、周福寬爲運動股主任、賀鏡清爲宣傳股主任、（三）理事劉愼旃離京返川、遺缺以趙純繼遞補、

◆積極活動◆ （四）會員入會費、及常費、須於七月十日以前繳納、（五）籌募建築運動場地及佈置會所基金、（六）組織游泳隊、交運動股辦理、（七）發起首都記者首屆乒乓錦標比賽、交運動股辦理、（八）函復國體教職員籃球隊、定於七月二日下午四時假公共體育場與之作友誼比賽、（九）廣東公評報球隊、定七月間北上遠征、先致函歡迎其來京對抗、並積極備戰、

老爺兵摩拳擦掌

國體籃球隊頒下戰書 搭配陣綫準備抗敵 批准戰期下月二日

國體教職籃球隊、爲唐寶堃、蕭忠國等所組織、實力頗爲不弱、近以暑期清閑、技癢難熬、特與首都記者體育會籃球隊遞下連杯戰表、願與該隊決一死戰、而記者籃球隊之老爺兵、正因寂寞已久、於是慨然允諾、爰約定於七月二日下午四時假公共體育場交鋒、日內記者隊並將重新配備陣綫、作臨陣磨槍之練習、以便殺敵致果云、

增進兒童健康 籌設兒童遊樂園

地點已決定第一公園 積極籌備不久可實現

京市公園管理處、爲充實公園設備、及供給兒童娛樂起見、爰特計劃籌設兒童遊樂園、及動物園、記者茲覓誌各情如次、

◆籌設兒童遊樂園所◆ 該處以京市兒童之正當娛樂場所頗少、且運動場所尙付缺如、爲謀增進兒童常識及健康計、特決定籌設兒童遊樂園一所、內部除設各種運動玩具外、并陳列各項書籍畫報、以增兒童常識、設備範圍、以經費多寡爲標準、并以第一公園地點適中、昨特決定設立該處、刻正積極籌備、不久即可見諸事實、

◆設動物園廣徵動物◆ 第一公園之陳列動物、不但爲數甚少、且無新奇之動物、頗難增進市民興趣、茲設處爲就該園內成立動物園及增進遊覽者興趣起見、決予設法充實範圍、并向各方徵求各種動物、均請送該園陳列、至徵求辦法、刻正在起草中、一俟擬就、卽開始辦理云、

法官臨時考試

今日可舉行完竣

司法官臨時考試、昨爲正試第二日、上下午均各到應考人十八名、晨試刑法試題如下、（一）區別正犯從犯之標準學說不同究以何說爲正、當試抒所見以對、（二）沒收物應否以動產爲限、試詳論之、午試刑事訴訟法、其試題爲（一）上級檢察長官依法將所屬檢察官事務移轉於他法院檢察官是否有影響於法院管轄、試抒所見以對、（二）論自訴制度、至此項正試、今日即可舉行完竣、

教部審核 各省市義教經費

就地方實際情形確定數額

全國義務教育實施辦法大綱、經中央議決後、教育部王部長、曾電達各省市請籌劃地方負担之義教經費、並由該部通令各教廳局迅將增籌之確數限期呈部備核、現各省市均經先後電復到部、或已籌有確數、或已預定經費數目、據聞教部現正對各省市義教經費、就其地方實際需要情形、詳加審核、然後始能分別確定補加數額、

雪泥鴻爪

△教部公佈昨修正中學及師範職業學校規程、通令各省市教育廳局轉飭遵辦、

△教育部昨訓令之江文理學院切實改進各系設備、

△中國政治學會會昨續開第四次會員大會、選舉王世杰等十一人連任二屆幹事、正午舉行閉幕式、

昨日客滿　今日早臨

世界大戲院

恕不對號 價目六角 八角 一元

時間 三時 八時 每場足演三小時半

果然名不虛傳値得注意的喜訊

近日轟動京滬最完備最偉大的劇社全體社員來京演空前大喜劇

復旦大學主辦　**復旦劇社**　首次來京公演

全體教職員學生連合出演空前絕後三幕喜劇

洪深先生領導。應雲衛先生導演。

顧問歐陽予倩先生顧仲彝先生

完成 一時 無兩 空前 喜劇

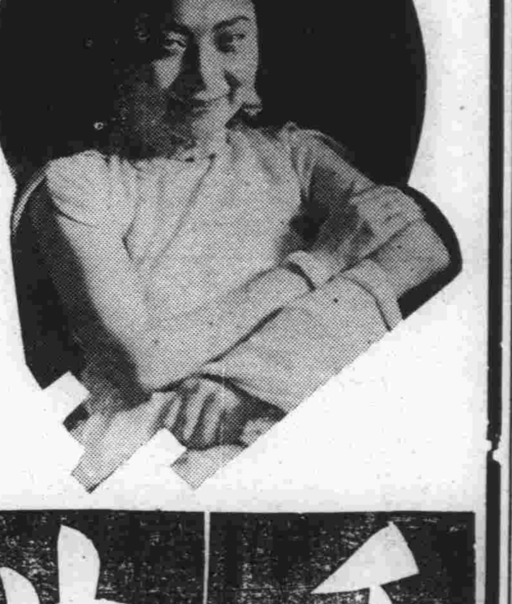

最悠久的劇社……

最幽默的劇本……

最成功的導演……

最優秀的演出……

最努力的演出……

復旦弦樂隊因考期不克來京特懇市政府音樂隊演奏

委曲求全

南京商業儲蓄銀行簡稱

南京銀行

本行自開幕以來抱定**保障當地資財發展當地事業**爲宗旨除專營銀行一切業務外對於**工商業信用小放款及低額往來透支**早爲各界所嘉奬茲仍**竭力推廣**並爲酬答儲蓄顧客起見**仍照章繼續加息二厘**印有**存放**各款詳章隨時取閱

地址 中山東路大行宮　電話 經理室 二三八八〇 營業部 二三三四四

品質高尙的

長城牌香煙

諸君吸後，能感到特殊滿意。

南洋兄弟烟草公司出品

人事變動的季節　編者

在這六月底七月初的期間，可說是人事變動的季節。各機關和各學校因爲年度交替的關係，對於人事方面自然有一翻變動。在這用人行政唯情面是賴的現社會裏，欲繼續維持其原來職位，和謀出路想得到新職位的人們，自然非奔走於要人先生的門路不行，累得要人先生們于大熱天裏揮着汗大忙其八行工作。

各學校當局在這個時候，固然因人事變動，忙到不可開交，但都可借這個機會撈一筆橫財，最明顯的，招生報名若干元，某某費若干元，結果，是想要讀書的人倒霉！

有許多平日埋頭於書本裏的青年，在這時候，已被趕出於學校大門外了。欲繼續求學，──升學或出洋游學，爲家庭經濟環境所不許可；欲到社會去謀事做，但在這人浮於事的時候，如果沒有「人緣」關係，到什麼地方去找到事做呢？更有人藉着此種機會，反來向着這些徘徊歧路的青年人，大敲其竹槓，像上海方面所常發生的滑頭公司一類，這眞惡極了！還有更藉着緊縮的名堂，位置一大批私人後，將原來的舊人擠出去，今日大權在握，還管什麼天理人情？這正是：「祇見新人笑，那聞舊人哭」呢？

城上觀火速寫　李建忠

早晨起來正在洗臉，忽然門外兩個孩子的聲音叫：「失火了，看呀」！院子中的婦人們都跑到門外去看，我也快快地把牙齒刷過，一撒手往門口跑去。

失火的地方是中華門夾當內，人們都跑到城牆上去看，馬路上的交通斷了，火燄就在脚底下燒，城上的人都睜着大眼望下瞧着。有些善談的，更是有說有笑的在東指西劃的向後來的人們述說着。這眞是再便宜沒有的事，一個大子兒不化，站在城上看活把戲。

因爲遲到了幾步，救火隊早就把火澆得差不多，我一面看着漸漸消殺的火，一面聽着他們津津有味的述說；什麼一個胖子一絲不掛的跑出來啦，什麼一對夫妻還睡在牀上沒起來哩，什麼一個二道毛爬房子又跌下去啦，喝，熱鬧着，小孩子們聽了驚怕的睜着大眼，女人們在嘖嘖的說着「作孽」，男人們臉上浮着冷笑，表着滿不在意的神情，

每個人都不怕危險的，站在城牆邊上往下張着，救火隊用水龍救着火，猛然一抬龍頭，水噴上城牆，看的人濺了一身水，不得已跑開，口裏罵着。沒被水噴着的，望着他們笑，好像笑他們不識時務，一會兒一個巡警來了，他手中捏着一根皮帶，喊着；「失火有什麼好看？走」！末了那個「走」字他說得特別重，四圍的人都哄笑了起來，那警察急了，趕到一個穿短衫工人式的人跟前，皮帶一揚，罵：「笑什麼，人家失火你們還笑，要是燒的是你的家……」！那工人早一溜烟跑到別處去了，其餘的人們仍在笑着，談着。

火全下去了，只剩着一處處的烟在未燃盡的物器上騰着，房子上的樑像勞動者膀子上的青筋，死魚骨頭似的排着，在吐着白氣。

城牆底下，果然一個胖子發神經似的在乾哭，旁邊有兩個人扶着他，說着安慰的句語。

一個瓦匠在感慨地發着他的牢騷：「燒房子只一刻功夫，蓋起來那有這麼容易啊」！哲學家似的城上一個老頭子，眼眶裏有淚，他說那燒死的女人現在懷着孕，是他的女兒，一個中年人還在告訴他那女人爬房子跌下去的神情。

一會兒消防隊走到已熄滅的火窟裏去找屍身，先發現的是一個被窒死的老太婆，消防隊拿一張蘆蓆把她蓋上。

不知什麼時候城上來了幾個賣桃子的，賣燒餅油條的，但很少有人照顧他們，不，也許他們也是來看失火。

城上的人惋惜中臉上都帶着滿足的笑。第一大概總是因爲燒的不是他們自己的家，而看失火又從來沒有如此便利過。（火就在自已脚底下燒呀，看那紅的火燄往上噴，該是很有味的事）

我做着惡意的推想：假如在這城上看火的人群中，哪個人的家在這時也着了火，那麼他看別人失火的笑臉，該變成一個什麼樣的表情呢？

談談速寫　一波

速寫爲素描之一種，與漫畫可以姊妹相稱，也是美術中的消閒品，因爲它談不到實際上的應用，只是替畫家鍛練筆法助長興趣吧了。但你若學會了它，倒亦是一件趣事，並且在相當範圍內，亦可作爲漫畫的代表。

速寫畫粗看起來，不過寥寥幾筆，沒有什麼了不得，可是切實仔細的看來，這幾筆簡單的結構裏，却抓住了對象的要領，淘汰了繁複附從的線條，用强而有力神妙的筆觸，把對象的物形，表現得充分得當，逼眞，活潑，是速寫的特點。

初學速寫者，常會遭到失敗，這是必然的事。但切不可因此灰心而中止，仍須按日練習，失敗與成功，毫不在意，這樣一二月後，自有顯著的成績。初寫者，選擇對象，（被寫物）亦要順序而進。大概先從寫入睡的小孩或貓狗起，後則寫半側面之人像，最後才寫各種姿勢；練習時，必須寫對象之全部，觀察和落筆，亦要從大體的輪廓着手，切不可爲了細寫小的部份，而便廢棄全部；若輪廓寫就後，對象尙未移動，才可再作明暗之細分，此點至爲重要，初學者，宜切記。

速寫之用具甚少，且易帶，普通各備一袖珍小冊，一六B鉛筆便可够用，至於橡皮，最好能免去之，用之易養成一種依賴性，且時間上亦不可能，反有弄巧成拙之弊。這種消閒的小品畫，雖無甚用處，然而學會後，却較任何美術有趣，並可作爲習漫畫之預備。

速寫之練習，不比別的科學要長時間的攻習；且化費亦微；隨時隨地，都可習作，故無論任何人皆可習之，對於原有職業，不但無妨，且能助興，愛好美術者不妨一試。

末路之曲

最難以排脫的是青春的悲哀，
最堪以留戀的是紅唇的芬芳；
生之力已宵宵地桃之夭夭，
死灰色早伏在亂髮之尖端。

寫不盡的是青春的悲哀，
流不盡的是窮途的酸淚；
記不清的是往昔之歡情，
數不清的是萬縷之愁絲。

末路得到的是白眼星星，
多情不過換得兩字看輕，
任你狂瘋的嘔歌呼喊，
但何處聽到一些回聲？

友情感誼不過一些浮雲，
風起時去得無影無蹤，
縱使你踏遍海角天邊，
恐怕也找不出一個知音。

論簡體字　周樂山

至於寫別字固然便當，不過也有弊病。我們漢字最大的科學地方就是片旁（褰如歐洲的語根）。譬如這個字我不識，那末可從片旁得其義（如植物從草或從木，礦物從金，動物從反犬）；再從另一旁得其音（可惜這些標準音沒有收集，否則增加字彙定易如反掌）。如果全部別字，則片旁一定廢棄，剩四五百個標準字，用起來模糊含混，難以領略。既用表音，那末爲什麼不用拉丁字母或注音字母？偏要這等似是而非的連篇別字。也是不通的。

那末要論到簡體字了。

惠德乃教授（prob.Whitney）說得對：「文字不是個人的，是屬社會各員的。」這句話有二層意思：一文字不能憑空突來，須依照社會和歷史習慣。二文字不能爲少數人包辦，須分贈給大多數人。我們看拉丁字是無中生有，突然而來；寫別字破壞了習慣。這二種都是一般自名前進者的少數人底過激思想，不能實現至大衆。但是簡體字是比這二種完好了。

簡體字是頂過渡橋，漸變而成的；暫不廢除方塊，而爲將來作準備。諸位不妨拿皮匠，小販，一般低級識字者的讀物（如連環圖畫，唱本，宣卷）及他們的信札來看一看，就會發現簡體字是這樣地流行着，他們看得懂，寫得來；眞是大多數人的擁有物。而且，這些字都是從音的，也都保存着那實貴的片旁、這二層是適合「屬於社會各員」的一條定律。

我們這裏不妨把簡體字的來源講一講。

1.俗字　俗字大部分從音的，如「讓」從「言」從「上」，因「快」音而把「塊」的右旁變爲「快」的右旁。

2.删繁　如「醫」删其右角下部，「離」删其左，「處」删其上。

3.古字　如爾，从，搬，叶（爾，從，創，葉）。

4.仿草　如學，書，當，爲等字。

因此，我們可大量地化成新的簡體字。

1.從俗　如「譯」俗作從「言」從「尺」，則「澤」、「釋」、等都可從「尺」；「廣」俗作「广」，則礦，擴，擴，曠，都可以「广」。

2.借音　如懶可作从「心」从「來」，嘶可从「口」从「四」，「優」可从「心」从「尤」。

3.从草　如化三點水爲一豎，火尾爲一橫。

4.演變　如採取日文「樵」字爲「柛」，則憔，蕉，礁都可从「山」。

5.符號　如角厘等號（△兀）。

我們這裏不過暫時寫上幾個，其實法子很多的。總之，簡體字的原則，不外下面幾條：

一，採取通行簡字。

二，有片旁者存之，除非通行的已把牠删了。

三，無通行的，而有片旁的，保存片旁，從音作字。

四，無通行的，無片旁的，而爲日用的，可删繁。

五，達到從音生義目的，達到每字至多七八劃之理想。

漢字的弊病就是難寫和望文，我們如果行了簡體字，則此兩弊可盡去。譬如講吧，「優」字如改爲「优」字，則一共六筆，右旁爲「尤」音，既易寫又從音。將來如果有人再來「偷懶」一下，那末，也只剩幾個簡單的符號，一切都從音生義。我相信文字改革要趨共自然而合理。（完）

櫻桃男后　易心

古樂府，有鄭櫻桃篇，言石虎以妓女爲后，十六國春秋，櫻桃是鄭石達妓，皆以櫻桃爲女子之名。然晉書記載云：「櫻桃是優童也，虎溺嬖之，信其讒言，故殺其妻。」當以晉書較爲可靠。故櫻桃爲男后無疑。

延陵謁吳季子墓　蔭福

予來金壇縣屬之茅麓，歲月不居，忽忽已三月。予住此既久，知距此二十里，有延陵鎭，蓋即春秋時，吳季子之食邑，且季子陵墓在焉，擬欲往遊而未果，今有京華之行，道出延陵，雨絲風片，道途濘滑，輿夫不良於行，因止宿於是，時方十二鐘，詢之旅館居停，知季子墓築亭護之，文曰：「嗚呼有吳延陵君子之墓」，篆文極古雅遒勁，原碑初毀於唐，再毀於明，今所存者，不過展轉摹托耳，正殿供季子像，後爲讓王樓，墓圮已久，無馬鬣之封，設一龕，置香燭而已，廟之兩廡，配以十王殿，雜祀諸神，殊覺不倫不類，鄉愚之用心，亦何可笑，時暮色蒼然，逡巡歸寓，旅舍無聊，挑燈書此。

東方之××　簡

「楊花水性」，「愛時髦」，「洋化」，整整地表現着二十世紀初葉我們貴國同胞的特點，──充份的亡國奴徵象，所謂東方文明，在他們的眼中，已成了過去的事迹，他們享受得太够了，討厭了！似乎中國的一切，都不合時宜，都太落伍，根本不配在我們貴國又聰明，又名貴，又時代化的同胞身上[illegible]。他們的對像是漂亮時髦，雖然我們貴國不合時宜，落伍；可是另外一種人可以爲他們[illegible]幸福，他們認爲這是活該，他們都在說：「前人種樹，後人乘涼，我們有什麼長進不長進？西方笨鬼，他們努力半死，給我們享受，豈不落得清閒無事？」我們貴同胞眞是聰明：不勞而獲，坐收現成之福，樂哉，樂哉？

「落花流水」，這是多麼富有詩意的一回事，我們貴國同胞，來源有自，靈氣所鍾，個個都是詩人，名士，不徒歌詠「落花流水」；而且躬親實現「落花流水」，你東我也東，你西我也西，西國的音樂實在好！是，我也來一下；西國的遊戲實在好！是，我也來一下；……………彈子房，梵娑鈴，曼陀琳到處可以看見；這可見我們貴同胞善於容納，而且勇於實行外國的文明（？）了！「密斯脫」，「密斯」，「古拜」，掛上了他們的口角；「約翰」，「大華烈士」，「加利各」，也都成了他們的曾號，中國人眞聰明，眞時髦，亡國奴的臭架子，裝得惟妙惟肖。

話又得說回來了，東方之口口，更是我們貴同胞引爲光榮的事情，韓蘭根，劉繼羣，也配稱「東方之勞萊哈台」；聯華居然也是東方之好萊塢。倘有什麼東方之威尼斯，東方之拿坡崙，東方之…………花樣眞是多得很。記得遜淸李鴻章到德國時，會見俾斯麥。李洋洋自得地對俾說：「有人稱我是中國的俾斯麥，這句話確實來得漂亮；可是俾氏太不識趣，對李說：「但是沒有人叫我是德國的李鴻章」。你說，這可氣不氣？中國人眞不識羞。

中國人所引爲榮幸的，外國人却認爲這是侮辱，請我們貴同胞平心靜氣地想一想：「時髦」，「洋化」，不是好東西；「水性楊花」，更是我有幾千年文化民的族要不得的，貴同胞也得想到中國的情況呵！

故鄉之行（十二）　林旭丹

野外

乘着雨兒還在一刻的懶睡中未醒的時候，路上還是異樣的闃寂，我喚奈何偷偷地跑到野外去。故鄉的面目，的確和我的童年的故鄉是沒有兩樣的。一草一木都於無恙之外，還更加倍地豐肥，青綠啊！這少女，隨着時間的轉變，竟長成了這樣的媚人可愛，來啊故鄉！我們暢情敍舊，熱烈的擁抱，甜蜜的狂吻。吻啊：抱吧！……

田裏的乾土已經翻了，做農者忙着在撒料，在播種。因爲『春頭旱』，還須厚水呢？插秧期在不遠嗎？唉！田園風味最是優閒美滿。何一般人徒說痛苦呢！

碧塘

水還是這樣地澄碧，這樣地盈盈，這樣地美滿；美滿，盈盈，澄碧的水裏，該有許多輕小的魚兒在水面游着；牠接着池旁的細草，還倚偎着母魚依依地。微風乍起，漣漪的綠水更皺作漣漪，深處還積有春之落葉，冬之落葉。最可愛勾人魂的，是一隻的小黃雀偶爾飛上了長綠樹的枝間，驚動了這塘裏的小魚爭向水底沉去；一會恢復了常態，又浮上水面來。

這池旁有橫石鋪成的古徑，上面留着許多的脚痕；在這兒也有着我童年時節的鴻泥。今天又印上這樣的屐痕，這樣的屐痕永與此徑成了久長。

紅羊遺事（十五）　李復猷　洪門後人

太平十二年，達開自滇入蜀，遣其部將復猷，別將一軍，入貴州，後達開敗亡，復猷由酉陽走湖南，率衆三四萬，攻龍勝廳，富川賀等縣，相繼而下，前鋒入廣東開建，清總督毛鴻賓調湖南兵，橫出連山，扼復猷兵東下，復猷分兵據懷集之石鑿坑尾，以樹柵爲屯糧處，蓄爲持久計也，其地偪近東陽山，鴻賓亦調兵連州備之，復猷數出戰皆不利，乃由開建折走蒼梧，入懷集，知縣逢建春率兵蹶之，猷遂復走廣東連山，掠陽山，逢春使人招降，猷恐其詐，乃遣其弟復忠，如清軍議款，事未決，其部下信以爲眞，一鬨而散。逢春乘亂擊之，復猷走開泰，繞至貴州永從，清將張運蘭圍之，殘衆三千餘人皆請降，運蘭以資遣散之，而俘復猷於鐵坑，檻送廣州殺之。

更正

昨日「習俗的殘酷」一文，全文鰻魚二字被誤爲鯨魚，特此更正。

屧與高跟鞋　嘉禾

吾國婦女，於纏足時，所製之鞋，鞋底必以小木板墊之，惟有裏外之分，外則曰：外高底，裏曰：裏高底，此「高底」卽古之所謂屧也。春秋時，吳王宮中，有響屧廊，以楩梓板籍地，行則有聲，故名，蓋屧者，屧中之薦板也，南史亦有百研屧之名，其用意係取婦女站立時，使其跟高，足趾向地，身體聳立不曲，取其姿勢易於美觀，歐女之拔皮鞋高跟，蓋亦此意也。

讀者呼聲

「冷氣管」和「秋邪」　紉秋

「酷暑蒸人」「令人悶煞」大塊頭（卽大胖子）的我，一到夏令，氣喘如牛，好像熱鍋上螞蟻，更爲難過。

我是個窮小子，被生活所驅使，不能像那一班有閒階級朝野名流到「枯嶺」－青島－莫干山－去避暑。從前在上海的時候，月入尙豐，晚間乘汽車到虹橋漕河涇去兜風，眞正寫意！乖乖，日間眞不得了！於是乎：大開電汽風扇，大吃冰淇淋，後來有朋友對我說：何不到「冷宮」的南京大戲院去呢，裏邊裝冷氣管，既可避暑，又可看電影，何不試試？後來每天下午正熱的時候，就到「冷宮」去度命。不過一出來，身心就感覺到一種莫名其妙的炕燥。此乃是室內外溫度相差太遠的原因。

不料，樂極生悲，富有詩意的秋來了！病魔也來了！秋愈深，我的病也愈重。據醫生診斷說：夏天乍涼乍熱，毛管乍放，署氣伏進去，故發爲「秋邪」病了我一個月，幾乎送了我的小命。我上了冷氣管的當是如此的！朋友們！可畏的「夏」來了！我把這個經驗告訴你們！希望你們大家注意啊！

職業介紹

經全國學術工作諮詢處登記　地址：南京市北平路五十號

法科律君

，年二十七歲，河北省深縣人，民國二十四年一月，畢業於北平國立學院，得學士學位，專攻新聞學，政治經濟等學論文──在中國惟有新聞紙能促進實業，民國二十三年十二月刊行於民大新聞學會，曾任北平民國通訊社記者，願任職務性質（一）報社通訊社記者（二）行政機關（三）初級中學教職員，希望待遇，由二十五元至四十元，服務地點，天津，北平，保定，濟南，冀，豫，晉，魯，陝等省各市縣。

文科李君

，年二十，安徽省滁縣人，民國二十四年暑期，畢業於無錫私立國學專修學校，專攻敎文，經書，子書，史學等科，論文（一）莊子研究（二）劉知幾史學訣課，願任職務性質、一、學界、二、政界，希望待遇由五十元至九十元，服務地點，安徽，江蘇，兩省不拘。

徵求醫學編譯員

茲有濟南某醫學研究團社，物色醫學編譯一員，以醫學畢業，中英文造詣頗深，而頗從事醫學文字事業者，爲合格。其待遇須視學歷經歷而定。如有與上開徵求條件相合，而願應徵者，望卽攜帶本人譯著及學歷經歷之各項證件至本京北十路五十號全國學術工作諮詢處登記，以便介紹。

來鴻去雁

文化協會

編輯先生：敝友某君，現任香港，彼欲加入中國文化建設協會之讀書運動，現該會是否進行？其加入之手續如何？請示知。（林鴻徐）

鴻徐君：

㊀讀書運動係中國文化建設協會主辦，並無若何費用，可逕向本市愛麥虞限路中華學藝社內該會報名。

㊁該會分大學組及中學組，指定應讀之書，在規定時期內讀完，有不懂者，可通函請求指導，將來結束時舉行考試，成績優良者，並給以獎金。

㊂不分性別，職業，凡有志向學者，均可報名加入。（編者）

法律顧問

編輯先生賜鑒；敝友某甲現年十九歲，籍隸鄂省，服務本市某機關。今春遊玩大世界，得識某女甲，年與甲相同，往來甚爲親密、已發生關係，甲且時去乙家，而乙母已知，乙父似患有神經病之狀，甲乙之事，乙竟要求甲卽租房先行同居，並無任何條件，敝人因友年經，恐有不虞，略有疑問四點，敬祈賜答一如左：

一，甲乙實行同居後，乙必要離開家庭，倘乙父母提起訴訟，甲應負何項刑事否？

二，甲乙實行同居前，已經乙母同意，而乙父未知，可有提起訴訟之權否？

三，甲乙實行同居後，倘甲另有新歡而棄乙於不顧，乙有訴訟權否，訴訟成立後，甲應負何項刑事？

四，甲乙同居，並未訂任何條件，倘乙另與他人解識，甲有訴訟權否，乙應負何項刑事？（王大文）

大文先生：

一，若未結婚而僅同居者，構成和誘罪。

二，父爲法定代理人，當然有權訴追。

三，乙無妻之身分，若甲男另行結婚，不能告訴重婚罪。

四，同上。（編者）

衛生常識

兒童內臟寄生蟲及其腸外之生存（續昨）

由這簡短的陳述已够使我輩知道，驅除在此討論的內臟寄生虫在小孩是必須的。在條虫治療上所用之藥物，最良好的總還是綿馬抽出劑或處方向藥房取其新鮮者，或爲通常最愛用的已配就的特效製劑。對於圓形虫之驅除，尤其是蛔虫，我輩現在幾乎完全不用珊篤甯，而依然用 Oleumchenop-odianthelminthici 作爲可靠的藥劑了（給小兒以兩倍其年齡滴此藥，過兩小時後，隨卽與以迅速發效力的下劑）於這樣的處方時，我們在數百症例中，從未有見到嚴重的障礙者。這種同樣的藥劑，亦可用於蟯虫病及鞭虫病，雖然後面所說的寄生虫類之驅除，有特別巨大之困難，而且對蟯蟲實有其他的藥劑。
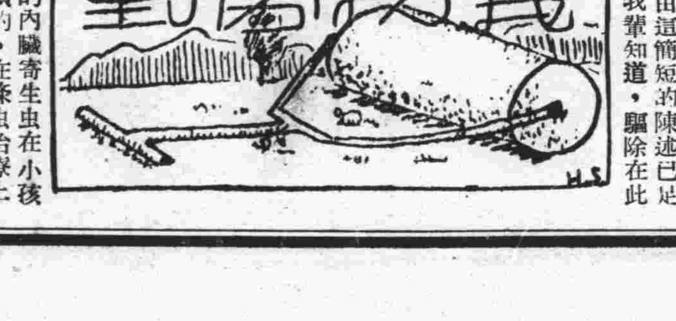
一切此地所討論的寄生虫藥劑，只有在其應用時，寄生虫尙存在在腹道中，才可達到彼之治療目的。內臟寄生虫之生物學，及其在腸道之情況告訴我輩，此地所論的腸寄生虫於幼年時代可有時生存於腸道之外。（未完）